

在线阅卷

在线阅卷系统操作手册

(完整版)

目录

前言.....	6
第一部分：考试阅卷.....	6
一、创建考试.....	6
二、考生管理.....	9
2.1 从云平台导入考生名单	9
2.2 从其他考试导入	10
2.3 重新生成考号	10
2.4 批量导入学生名单	12
三、制作答题卡.....	14
3.1 直接制作题卡	14
3.1.1 网阅答题卡制作	15
3.1.2 手阅答题卡制作	23
3.2 选卷生成题卡	29
3.3 使用历史题卡	29
3.4 使用题卡模板	30
四、扫描.....	31
4.1 定义模板	31
4.1.1 框选定位点	34
4.1.2 框选灰度校验点	35
4.1.3 框选科目校验点	36
4.1.4 框选考号	36

4.1.5 框选客观题	37
4.1.6 框选主观题	38
4.1.7 框选选做题	39
4.1.9 保存模板	41
4.2 扫描试卷	41
4.3 查看扫描进度	46
4.4 处理扫描异常	47
4.4.1 处理考号异常	48
4.4.2 处理客观题异常	49
4.4.3 处理选做题异常	50
五、 阅卷设置.....	51
5.1 客观题设置	51
5.1.1 单选题设置	51
5.1.2 多选题设置	52
5.1.3 判断题设置	55
5.2 主观题设置	55
5.2.1 题块	56
5.2.2 定义评题	57
5.2.3 设置给分点	59
5.2.4 确认主观题设置	59
5.3 设置阅卷老师	60
六、 评阅.....	62

6.1 开启评阅	62
6.2 阅卷	62
6.2.1 Web 端阅卷	62
6.2 结束评阅	66
七、手阅考试设置	68
八、 考试管理	70
九、 题卡管理	76
十、 学校管理	79
第二部分：在线考试	82
一、 新增测验	82
1.1 填写基本信息	82
1.2 考试内容	83
1.2.1 在线考试	83
1.2.2 电子答题卡	84
1.3 设置考生	86
1.4 发布考试	86
二、批阅试卷	87
第三部分：智能题库	89
一、教辅选题	89
二、教辅选题	91
三、章节选题	93
四、知识点选题	95

五、智能组卷.....	97
六、学情组卷.....	98
七、我的资源.....	99

前言

本操作手册主要用于指引用户快速使用在线阅卷系统。用户可以在 PC 端登陆 <http://yuejuan.nxeduyun.com> 使用, 推荐使用谷歌(Google Chrome)63.0 及以上, 360(360 安全浏览器-急速模式) 7.0 及以上。

第一部分：考试阅卷

考试阅卷系统包含了**手阅和网阅两种考试模式**。手阅是先阅后扫, 多用于学校的日常测练。而网阅是先扫后阅, 多用于学校的月考、期中期末、统考等大型考试。一场考试可以根据实际需求, 选择科目是手阅模式还是网阅模式, 也可以选择一些科目使用网阅, 一些科目选择手阅的考试模式。

一、创建考试

打开在线阅卷系统网址, 输入账号和密码点击【登录】。

登录系统后，在主页面可以看到最近考试的一些基本情况，若有评阅任务，则可以在右下角查看，可以点击快速进入评阅任务。

点击【考试阅卷】，再点击【创建考试】，根据提示，完善相关信息后，点击【保存提交】。

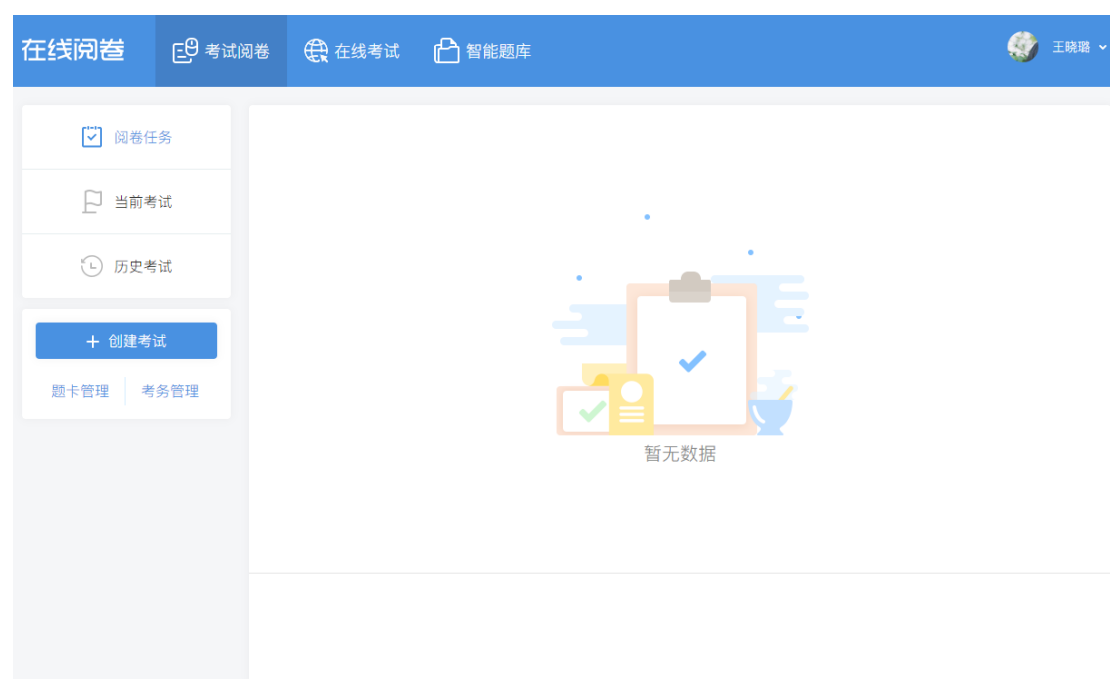

在线阅卷

考试阅卷

在线考试

智能题库

王晓璐

考试阅卷 > 创建考试

考试名称

选择学段高中

选择年级请选择

考试类型请选择

考试班级

已选0个班级，共0名考生

考试学科

考试管理员

考试日期

保存提交

创建成功，跳转到考试详情页面，如下图所示：

校级考试 > 当前考试 > 考试详情

慧学学校高二第9次月考

考生管理

开启评阅

【语文】 huixuexx

开启评阅

制作答题卡

可上传该学科试卷自动生成答题卡

制作答题卡

huixuexx

制作扫描模板

若该学科使用第三方答题卡，需要制作扫描模板。

☆请打开扫描客户端，按提示操作！

阅卷设置

对该学科的主、客观题进行设置，并分配阅卷老师。

阅卷设置

huixuexx

扫描答题卡

扫描学生答题卡，并处理异常情况。

处理扫描异常

huixuexx

阅卷

处理阅卷中的异常卷。

阅卷详情

huixuexx

提示：可将每个阶段的任务分配给其他人。分配任务完毕确认后，请点击确认。

确认

二、考生管理

点击【考生管理】，进入考生管理界面。

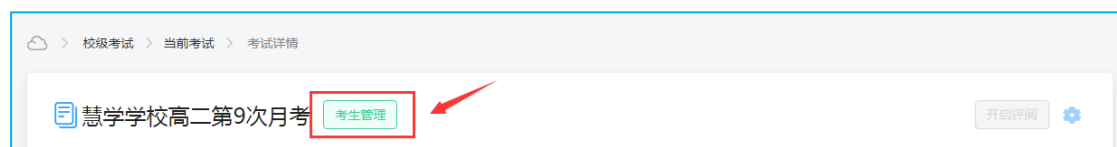

2.1 从云平台导入考生名单

默认根据创建考试时选择的年级与班级自动捆绑对应的考生。如要临时新增考生名单，可点击【添加考生】进行录入。

完善考生相关信息点击【完成】即可添加成功。

慧学学校高二第9次月考

添加考生

考生姓名

考生姓名

考生学号

考生学号

考号

考号

学校

慧学学校

行政班级

高二(6)班

教学班级

请点击右侧按钮添加考试学校

☒ 继续录入

完成

2.2 从其他考试导入

如果这次的考试的考生名单和某次考试的一致，则可点击【其他考试导入】，选择对于的考试名称进行名单的导入。

慧学学校高二第9次月考

+ 添加考生

从其他考试导入

重新生成考号

安排考场

已选 3 名考生

姓名	学号	考号	班级	考试科目	操作
阿速达	20000005	20000005	高二(6)班	数学,英语,语文	
奥术	20000006	20000006	高二(6)班	数学,英语,语文	
班纳那	30000001	30000001	高二(6)班	数学,英语,语文	

首页

<

1

>

尾页

2.3 重新生成考号

点击【重新生成考号】，通过设定编号规则，让系统重新生成考号。

慧学学校高二第9次月考

+ 添加考生

从其他考试导入

重新生成考号

安排考场

已选 3 名考生

请输入姓名/学号/考号/班级搜索

Q

姓名	学号	考号	班级	考试科目	操作
阿速达	20000005	20000005	高二(6)班	数学,英语,语文	<div></div> <div></div>

生成考号

×

已生成的考号

重新生成考号

去重新生成考号

确定

取消

考号管理 > 考号生成

考号管理

考试名称 慧学学校高二第9次月考

考试班级 已选1个班级，共4名学生 [查看考生明细](#)

高二(6)班

考号规则 [规则生成](#) 导入考号

☒ 规则1

完全随机 1 位

☒ 规则2

年级代码 1 位 + 班级代码 1 位 + 学生代码 1 位，共 3 位

确认 取消

2.4 批量导入学生名单

名单也可以选择从文件批量导入，点击【导入考号】，接着下载模板，根据模板要求填写好学生考号信息。

考号管理 > 考号生成

考号管理

考试名称 慧学学校高二第9次月考

考试班级 已选1个班级，共4名学生 [查看考生明细](#)

高二(6)班

考号规则 [规则生成](#) [导入考号](#)

选择文件 未选择任何文件

上传

下载导入模板

导入提示：1.请先选择考试班级，再下导入模板
2.请不要编辑除学生考号外的其他信息，否则上传不能成功
3.请确保填写的学生考号没有重复

确认 取消

	A1		fx	考号导入模板
	A	B	C	
1	考号导入模板			
2	班级名称	学生名称	学生考号	
3	高二(6)班	蔡璟珂		
4	高二(6)班	蔡恒逍		
5	高二(6)班	阿速达		
6	高二(6)班	奥木		
7	高二(6)班	张大麻子		
8	高二(6)班	班纳那		

模板编辑保存后，选择对应的文件进行上传保存即可批量导入考生名单。

选择文件

考号导入模板.xls

上传

下载导入模板

导入提示：1. 请先选择考试班级，再下导入模板

2. 请不要编辑除学生考号外的其他信息，否则上传不能成功

3. 请确保填写的学生考号没有重复

确认

取消

三、制作答题卡

在考试详情页，点击【制作答题卡】。

支持四种制卡方式：直接制作答题卡、选卷生成答题卡、使用历史题卡和使用题卡模板。

不论是哪种制卡方式，都需要注意选择是网读卡或者手读卡。

3.1 直接制作题卡

点击【直接制作答题卡】，再点击【设置答题卡】进入答题卡制作页面。

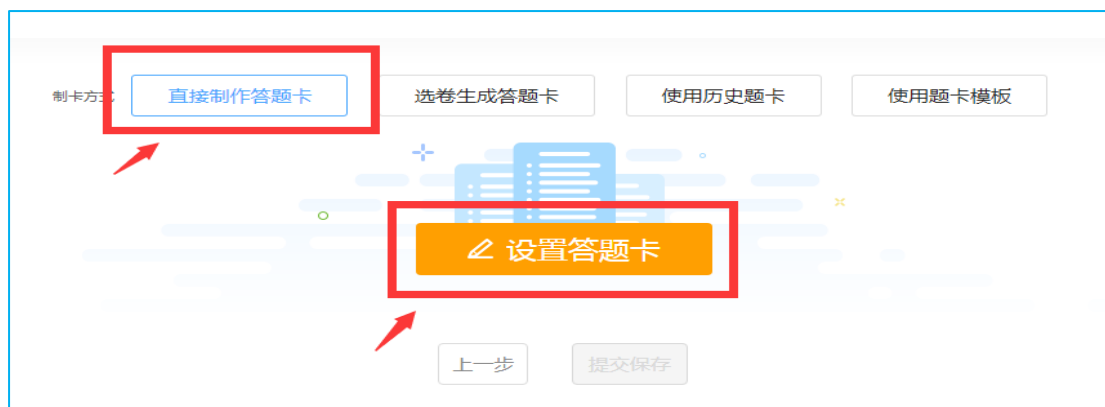

3.1.1 网阅答题卡制作

题卡的标题名称默认为创建考试时的考试名称，科目也会对应生成，可进行编辑修改。可设置题卡纸张类型有 A4、A3 两栏、A3 三栏、8K 两栏、16K，支持双张答题卡。

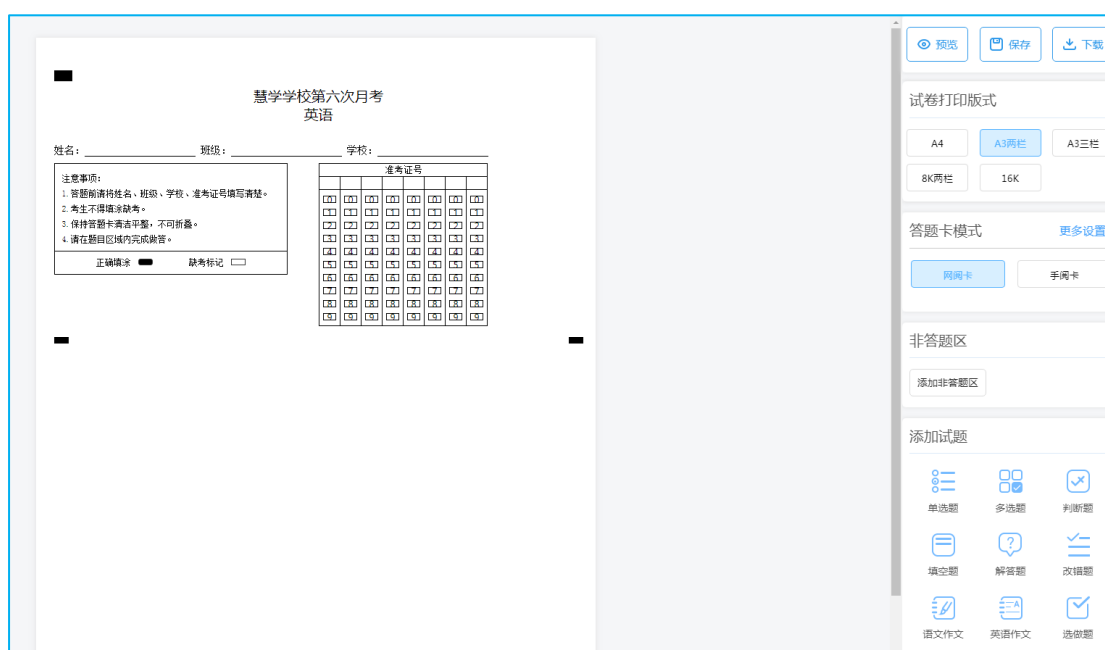

点击【更多设置】，可打开【答题卡设置】，考号版式支持填涂（最多可设置 14 位、最低设置 4 位）与条形码。基本信息可根据实际需要自定义。

试卷打印版式

A4

A3两栏

A3三栏

8K两栏

16K

答题卡模式

网读卡

手读卡

更多设置

答题卡设置

考号版式

☒ 准考证号

8

位

☐ 条形码

基本信息

姓名

班级

☒ 学校

☐ 自定义

不超过6个字

确定

取消

在【添加试题】的模块，有多种试题题型可供选择。

添加试题

单选题

多选题

判断题

填空题

解答题

改错题

语文作文

英语作文

选做题

点击【单选题】，名称可根据实际需要编辑，录入起始与终止题号，选项的个数，每组题数，选择是否前置优先，横排或竖排，点击【确定】即可生成。多选题的设置也是一样的操作。

单选题

×

名称：

单选题

题号：

1

到

10

选项个数：

4

每组题数：

5

前置优先：

☐ 是

☒ 否

☒ 横排

☐ 竖排

确定

取消

生成的选择题如下图。

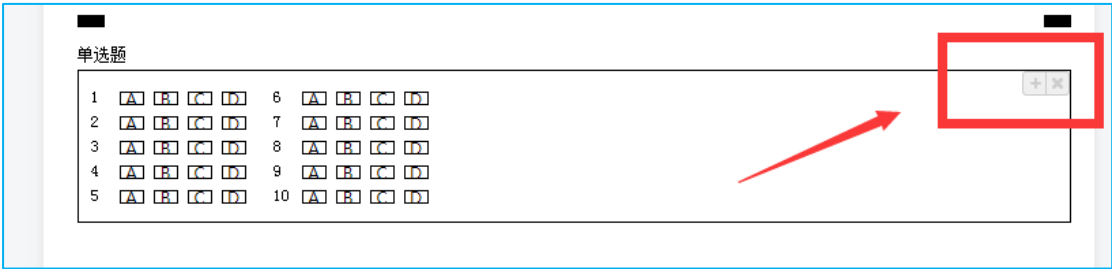

如果需要增添选择题，可点击右上角的【+】进行编辑。删除可点击【x】进行删除操作。

可新增的题型有单选题、多选题、判断题，录入起始题号与终止题号，选项的个数，点击【确定】即可添加成功。

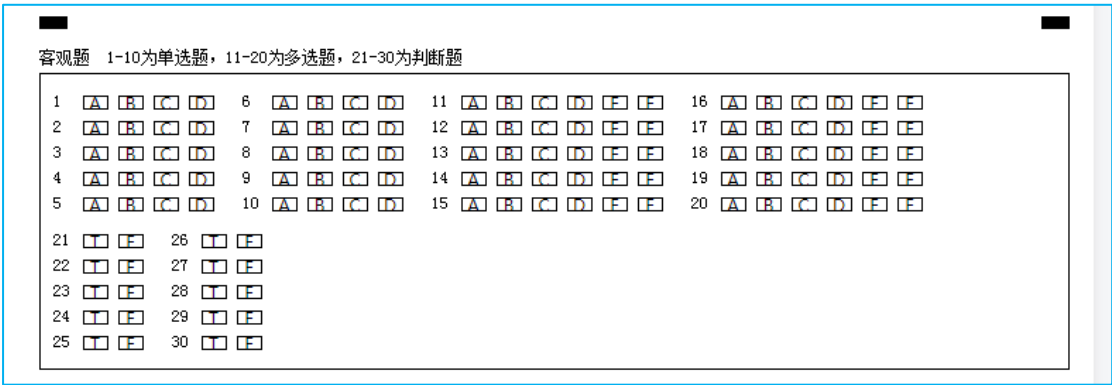

点击【填空题】，名称可根据实际需要进行编辑，录入起始题号与终止题号，每

题的空数，可以统一设置每题的空格数，也可以单独设置。

填空题

名称：

填空题

题号：

31

到

40

每题

1

空

题31

空数：

1

题32

空数：

1

题33

空数：

1

题34

空数：

1

题35

空数：

1

每行空数：

2

确定

取消

生成的填空题如下图，如果需要编辑和删除，可点击右上角的编辑按钮和删除按钮进行操作。

填空题

31

32

33

34

35

36

37

38

39

40

点击【解答题】，题目名称可根据实际需要进行编辑，录入起始题号与终止题号，选择是否含小题以及小题的个数，点击【完成】即可生成。

点击【语文作文】，名称可根据实际需要进行编辑，录入作文的格数，如果不录入会自动进行填充。

[illegible]

点击【英语作文】，题目名称可以根据实际需要编辑，录入作文行数，点击【确定】即可生成。

英语作文

×

题目名称：

英语作文

作文行数：

10

确定

取消

英语作文

43 、

点击【选做题】，题目名称可根据实际需要进行编辑，录入起始题号与终止题号，选择应选题数，点击【确定】即可生成。

选做题

×

题目名称：

选做题

题号：

43

到

45

应选题数：

1

▼

确定

取消

选做题（请从选做题中任意选 1 题做答，并用2B铅笔将所选题目对应的题号框涂黑，评阅时将按所涂题号进行评分；多涂，多答，按所涂的首题进行评分，不涂，按本题首题进行评分）

我选的题目是： ☐ 43 ☐ 44 ☐ 45 ☐ 46

其他题块都是类似的操作，点击题块名称，选择填写完相关信息后点击【确定】即可。

3.1.2 手阅答题卡制作

进入答题卡制作页面后，选择【手阅卡】，选择打分方式，支持圈阅模式和手写模式。

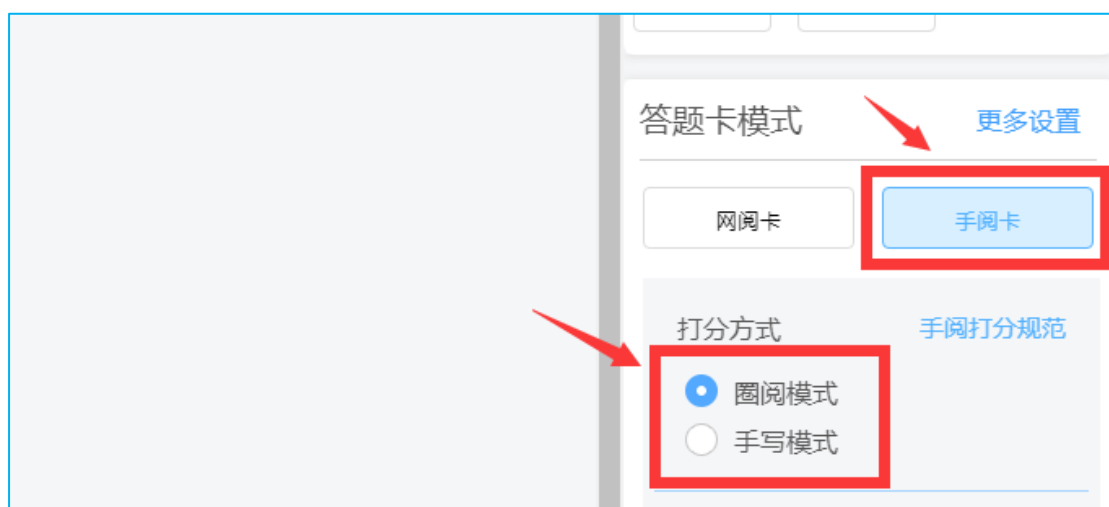

点击【手阅打分规范】可以下载【详细打分规范】

手阅卡打分规范

圈阅模式必须使用红笔批改

1.填空题对错框打分规范：仅在错题的对错框内打×，正确题目无需操作

10

×

2.主观题分值栏打分规范：在分值栏相应数字画斜线即可，斜线要穿过分值栏,上下露头

	14	13	12	11	10	9	8	7	6	5	4	3	2	1	0		
--	----	----	----	----	----	---	---	---	---	---	---	---	---	---	---	--	--

3.手写模式打分规范：小于10分可在任一框内填写，大于等于10分请分别填写十位个位

62.(25分)

+

7

63.(25分)

+

7

确定

可以选择是否显示密封线，如下图。

慧学学校第六次月考
数学

注意事项：
1.答题前请写姓名、班级、学校、准考证号填写清楚。
2.考生不得涂改缺考。
3.保持答题卡整洁平整，不可折叠。
4.请在题目区域内完成作答。

正确填涂 ☒
缺考标记 ☐

01	02	03	04	05	06	07	08	09	10	11	12	13	14	15	16	17	18
19	20	21	22	23	24	25	26	27	28	29	30	31	32	33	34	35	36
37	38	39	40	41	42	43	44	45	46	47	48	49	50	51	52	53	54
55	56	57	58	59	60	61	62	63	64	65	66	67	68	69	70	71	72
73	74	75	76	77	78	79	80	81	82	83	84	85	86	87	88	89	90
91	92	93	94	95	96	97	98	99	00								

预览 保存 下载

试卷打印版式

A4 A3两栏 8K两栏

16K

答题卡模式 更多设置

网阅卡 手阅卡

打分方式 手阅打分规范

☒ 圈阅模式 ☐ 手写模式

密封线 ☒

添加试题

其他操作等同于网阅卡制作，在添加试题时，需要新增【题目分数】这一项。

2

解答题

×

☐ 含小题

题目名称：

解答题

题号：

21

到

21

题目分数：

10

确定

取消

学校: _____

班级: _____

姓名: _____

2	A	B	C	D	7	A	B	C	D
3	A	B	C	D	8	A	B	C	D
4	A	B	C	D	9	A	B	C	D
5	A	B	C	D	10	A	B	C	D

填空题 (5分)

11、(1 分)

12、(1 分)

13、(1 分)

14、(1 分)

15、(1 分)

解答题 (25分)

第1页 共2页

2	1	9	8	7	6	5	4	3	2	1	0	0.5
---	---	---	---	---	---	---	---	---	---	---	---	-----

16、(25 分)

点击右上角，可以进行相应的预览、保存、下载等操作。

慧学学校第三次月考

数学

姓名: _____

班级: _____

学校: _____

注意事项:

- 答题前请得姓名、班级、学校、准考证号填写清楚。
- 考生不得携带计算器。
- 保持答题卡干净整洁，不得折叠。
- 请位题目区域内完成作答。

正确填涂 ☒ 缺考标记 ☐

准考证号

01	02	03	04
05	06	07	08
09	10	11	12
13	14	15	16
17	18	19	20

试卷打印版式

A4 ☒ A3两栏 ☐ A3三栏 ☐

8K两栏 ☐ 16K ☐

答题卡模式 [更多设置](#)

网阅卡 ☒ 手阅卡 ☐

若是希望生成系统卡, 系统会自动生成相应的扫描模板, 点击右上角的【保存】, 再点击【确定】回到考试页面。

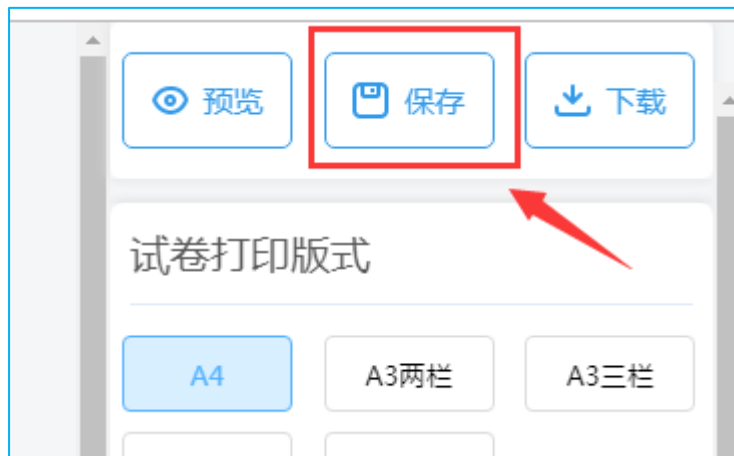

跳转后，请注意提示，一旦点击了【保存提交】，则自动生成为系统卡且不能再修改此题卡。

保存提交后跳转到考试详情页, 如果需要重新制作该科目的答题卡, 可以点击【解除题卡】进行重新制作。如果已经设置了相应的阅卷设置, 则会全部清除。

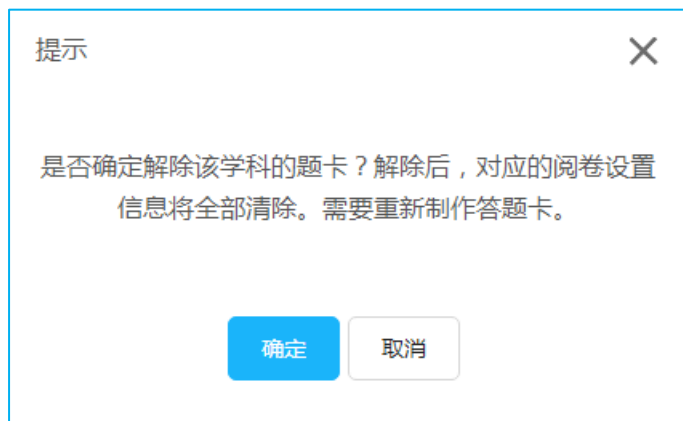

3.2 选卷生成题卡

可选择题库中预先组成的试卷，可直接生成对应试卷结构的答题卡，只需调整答题卡上的间距大小即可使用。

支持上传现成的试卷，对试卷做了划分后，也可直接生成对应试卷结构的答题卡。

3.3 使用历史题卡

如若本次题卡与之前的题卡一致，可从题库调出历史题卡，支持再编辑使用。

3.4 使用题卡模板

题卡模板为系统模板，是系统管理员在后台添加，或是学校管理员自主添加。用户可参考选择。

四、扫描

4.1 定义模板

若是系统卡，则自动生成扫描模板。用户可以登录扫描客户端选择对应考试，再选择对应科目，查看是否需要调整，确认无误后点击【保存模板】，如下图所示：

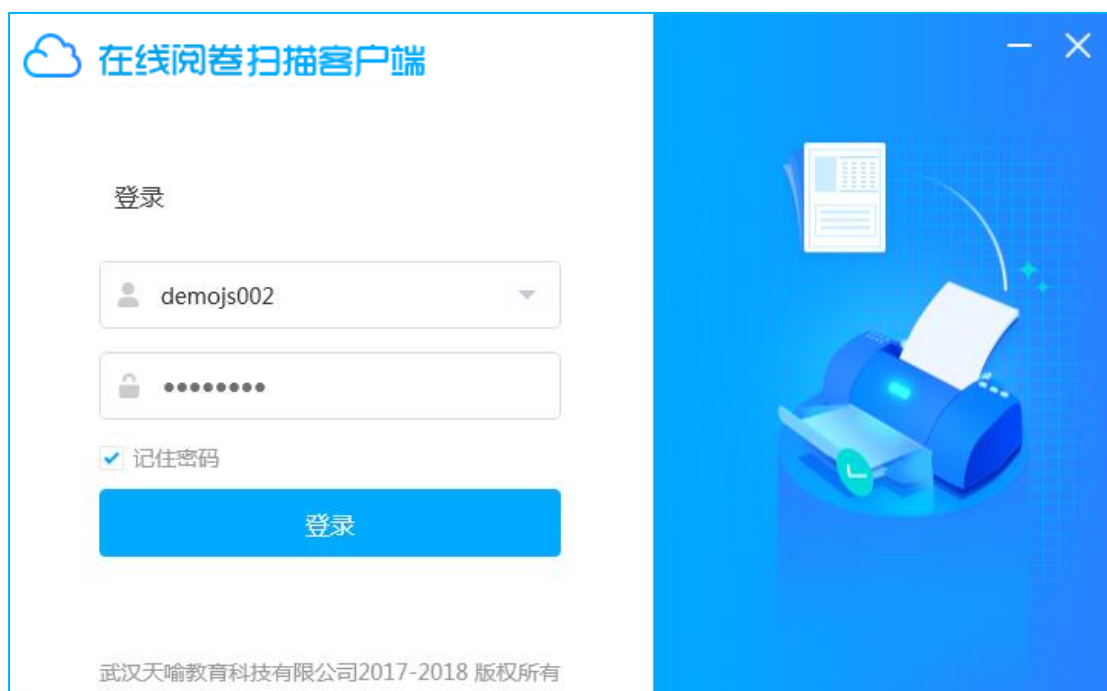

若是第三方题卡，则需要制作扫描模板，同样登录扫描客户端，选择对应考试和科目，根据提示进行操作。

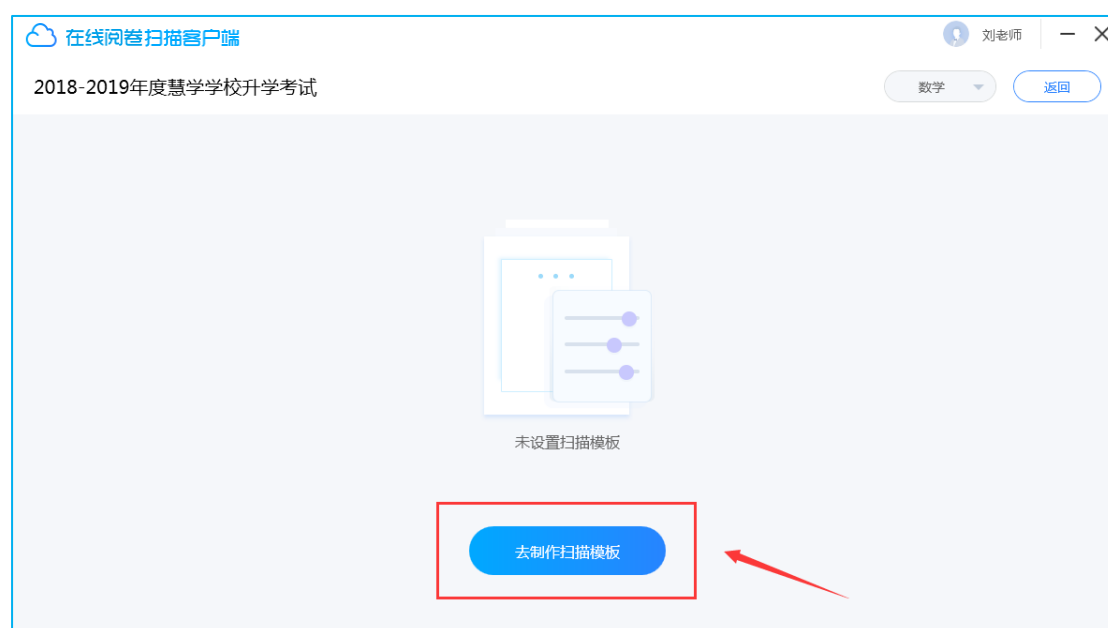

有三种模板图像来源，可以选择直接从扫描仪扫描一份空白纸质答题卡进行制作；或者从本地选择已有的空白题卡图片进行制作，也可以从云端下载已有的题卡图片进行制作。

下面以选择“扫描纸质答题卡”为例。

点击【扫描纸质答题卡】，根据提示选择扫描仪、纸张类型和扫描模式，确认无误后点击【开始扫描】

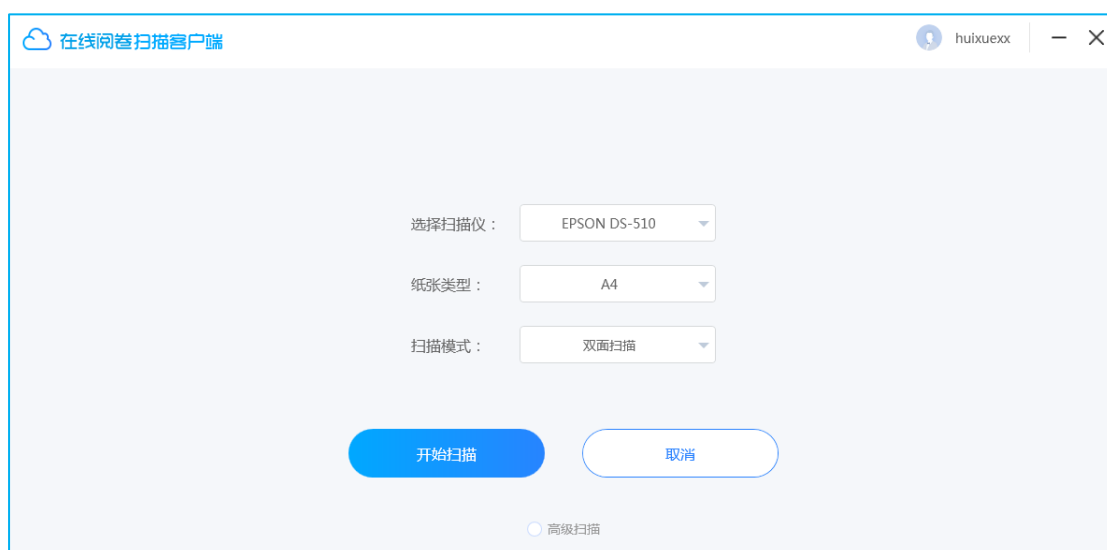

纸质答题卡上传后，可在底端工具栏进行设置，如旋转图片、调整大小、重新扫描、上传图片、高级设置等。

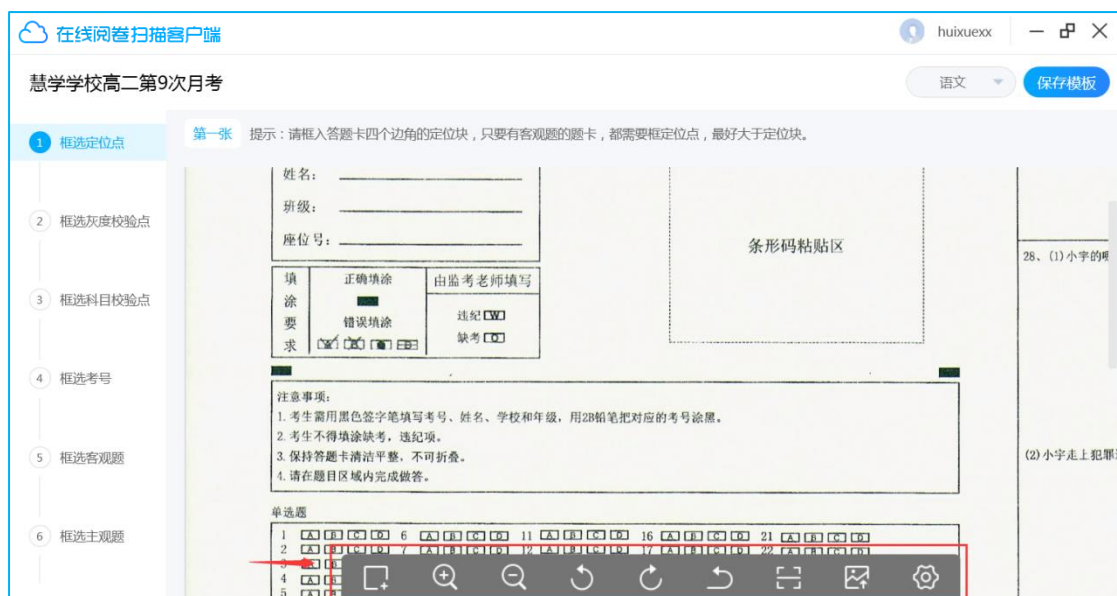

4.1.1 框选定位点

如果试卷页面有需要校验或者检查的项(考号识别, 选择题识别, 选做题识别等), 则该页需设置 4 个定位点。同时它也能起到调整试卷摆放位置的作用, 避免扫描倾斜影响评卷。

使用鼠标在定点位置拖拽出黄色区域块将其框住。如若对增加的定点位置信息不满意, 可右键点击定点, 选择【删除框选区】。此外, 在框定点时建议尽量框大一些。

4.1.2 框选灰度校验点

为了检测并调整试卷方向，需要再设置灰度校验点，框法等同定点。为了提高识别率，灰度检验点需添加超过 2 个。

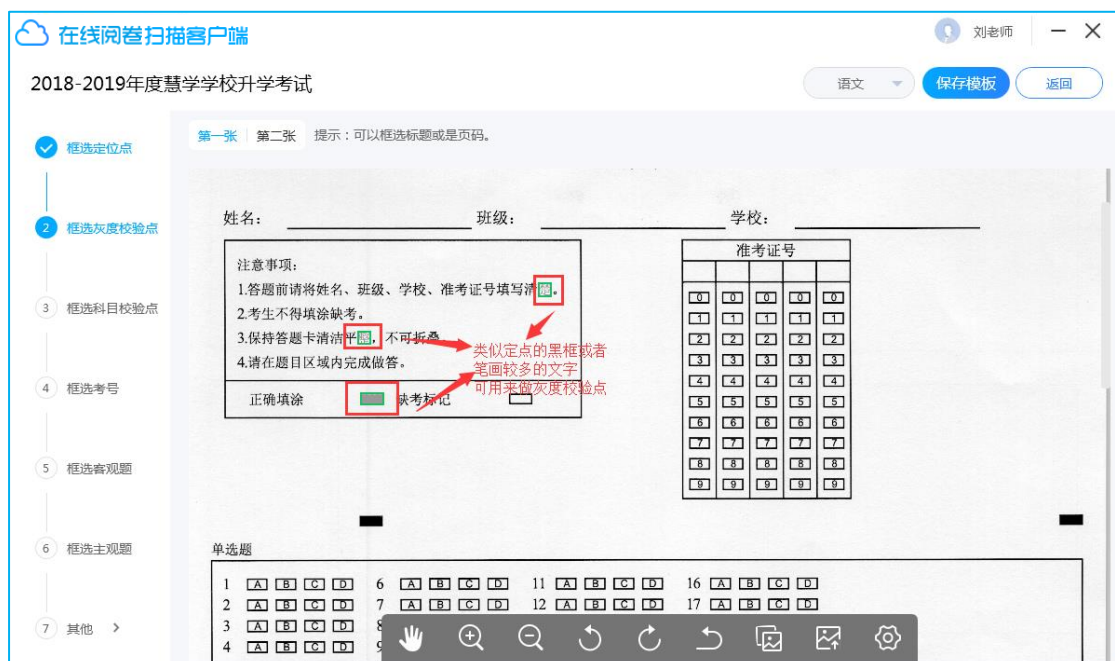

4.1.3 框选科目校验点

同一场考试下不同学科只要框选不同的位置即可。

4.1.4 框选考号

使用鼠标框选考号区域，在弹出的窗口，根据实际情况进行选择设置。设置完毕点击【确定】。

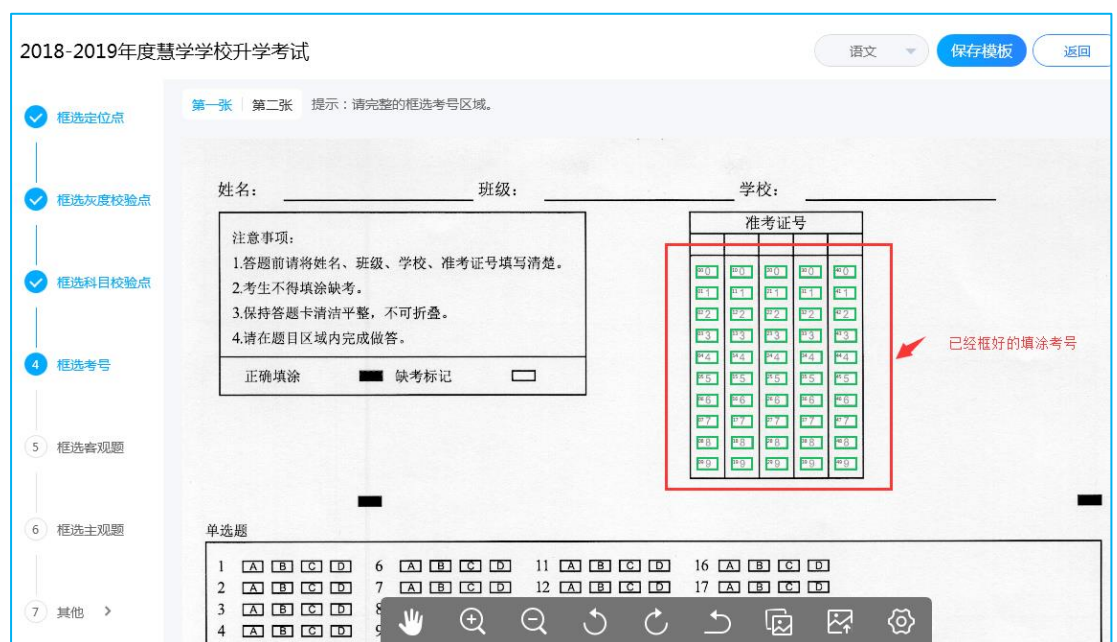

4.1.5 框选客观题

使用鼠标框选客观题区域，在弹出的【客观题设置】窗口，根据实际情况进行选择设置。确保“开始题号”与正在识别题块首题题号一致。

4.1.6 框选主观题

按照评阅要求，对主观题进行题块划分。用鼠标框选好题块的区域，在弹出的窗口，进行题型的选择以及题号的设置。建议在裁块时尽量将方框放大，避免由于

部份试卷扫描歪斜造成的答题区域不完整，影响评卷老师给分。

4.1.7 框选选做题

框选选做题的区域后，在弹出的窗口选择“选做题”，并选择总选项数和选做题数后点击【确定】，然后根据红色文字提示框选选做题选项的识别区域。

4.1.8 其他

此外还可以设置缺考和违纪的校验点。

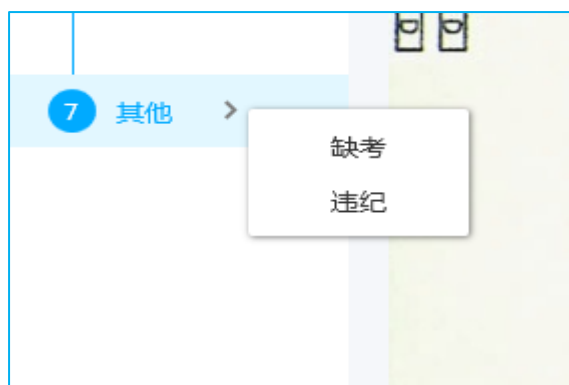

4.1.9 保存模板

当校验点设置完毕后，需要保存模板，点击【保存模板】，在弹出窗口确认考试信息后点击【保存】。**默认为联网保存模式，模板自动上传到服务器。**

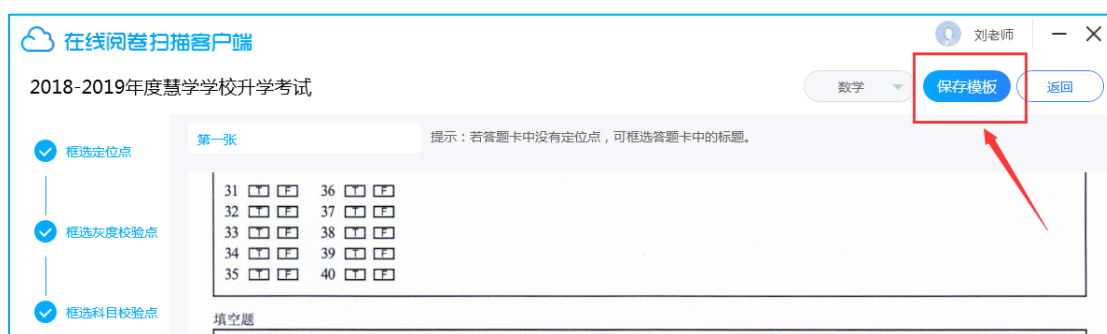

4.2 扫描试卷

当扫描模板制作完毕，就可以进行学生题卡的扫描。选择考试名称，点击对应科目按钮进入。

选择确认扫描仪等信息，确认无误后，点击【开始扫描】。

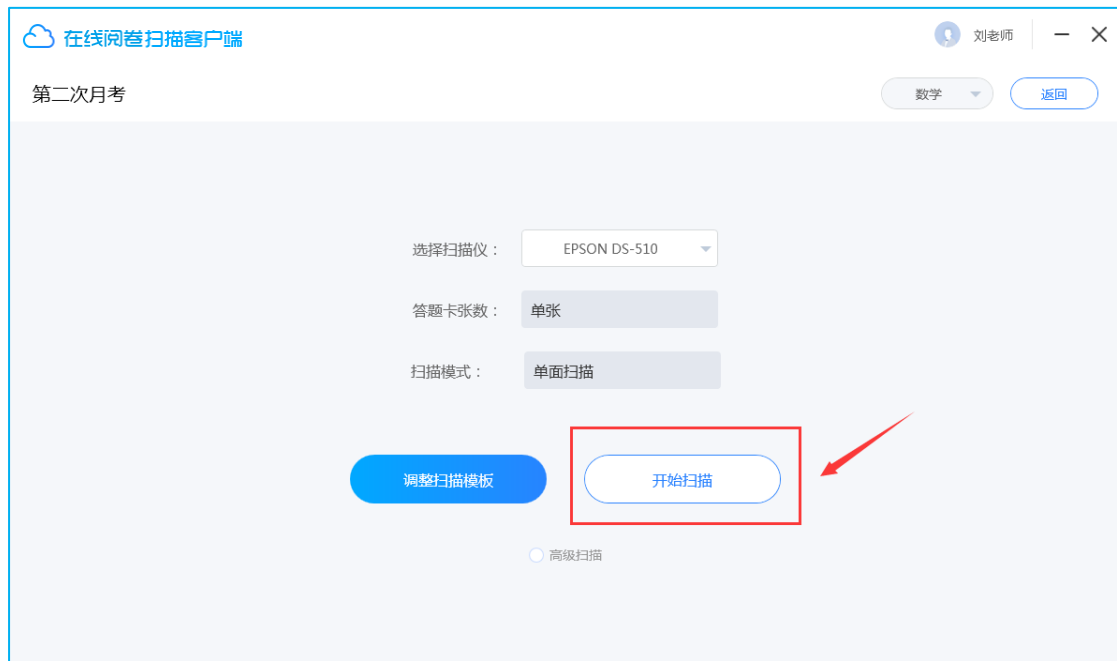

每扫描完一袋试卷后，考号有异常的试卷将显示在左侧列表内。对于一些考号识别有误的，需进行编辑，可从下方的报名库查询姓名或考号进行处理，具体操作如下图所示。

在线阅卷扫描客户端

慧学学校高二第9次月考

第一张

第二张

页码异常

0

考号重复

0

考号为空

2

空

缺考

删除

空

缺考

删除

不在报名库

1

已处理

0

请输入姓名/考号搜索

姓名:

注意事项:

1. 答题前请

在线阅卷扫描客户端

慧学学校高二第9次月考

第一张

第二张

页码异常

0

考号重复

0

考号为空

2

不在报名库

1

1008

缺考

删除

已处理

0

请输入姓名/考号搜索

慧学学校高二第9次月考

数学

姓名: 奥木

班级: 高二(16)班

学校: 慧学学校

准考证号

0	0	0	0
1	1	1	1
2	2	2	2
3	3	3	3
4	4	4	4
5	5	5	5
6	6	6	6
7	7	7	7
8	8	8	8
9	9	9	9

1、先点击选择一个异常

2、查看学生的姓名或考号信息

3、根据姓名或考号进行搜索

注意事项:

1. 答题前请将姓名、班级、学校、准考证号填写清楚。

2. 考生不得填涂缺考。

3. 保持答题卡清洁平整，不可折叠。

4. 请在题目区域内完成作答。

正确填涂

缺考标记

4

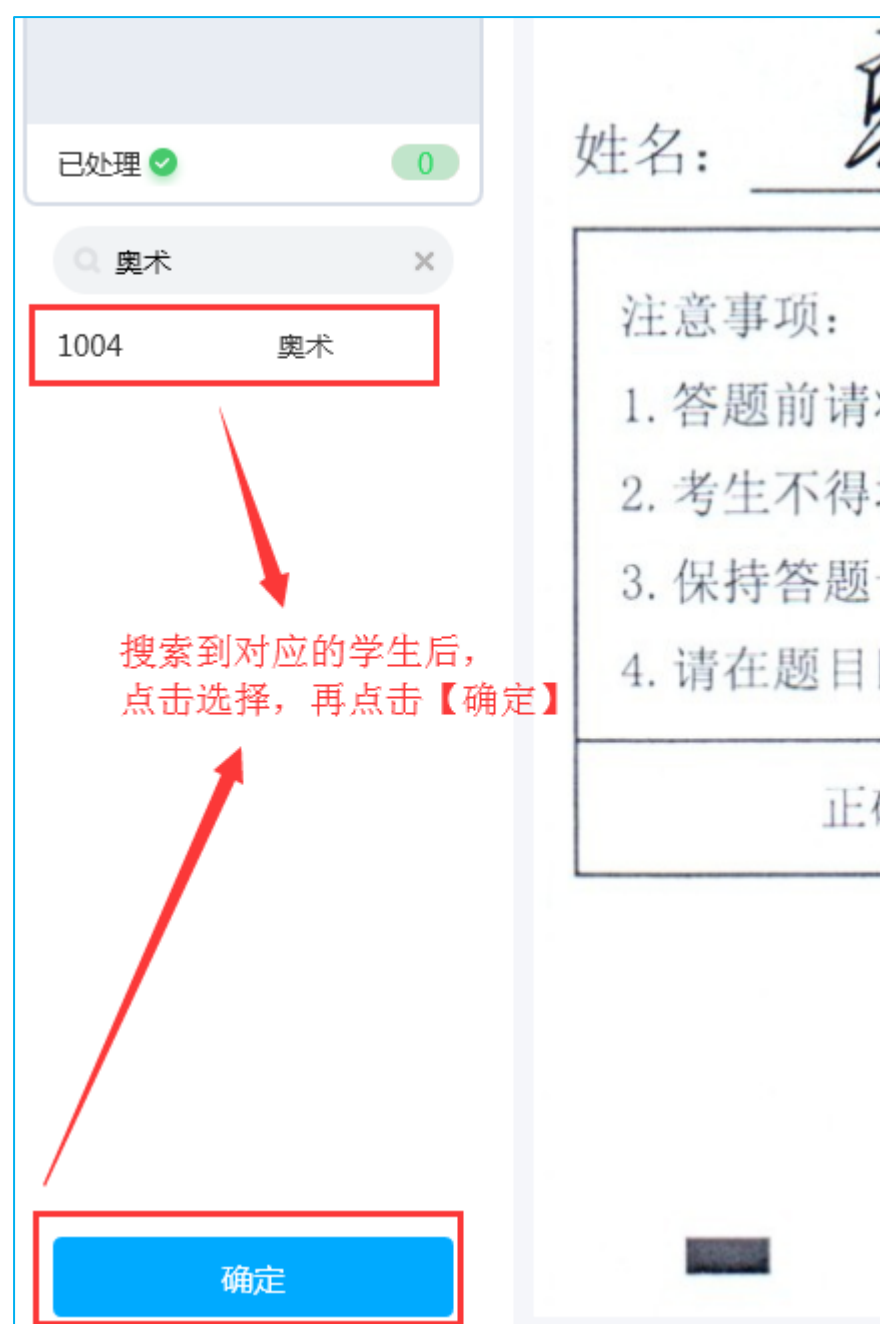

慧学学校高二第9次月考

第一张 第二张

对于考号为空且实际扫描上来是空白的题卡，可根据实际需求点击【缺考】处理。

慧学学校高二第9次月考 数学

姓名：_____ 班级：_____ 学校：_____

准考证号

0	0	0	0
1	1	1	1
2	2	2	2
3	3	3	3
4	4	4	4
5	5	5	5
6	6	6	6
7	7	7	7
8	8	8	8
9	9	9	9

注意事项：

- 答题前请将姓名、班级、学校、准考证号填写清楚。
- 考生不得填涂缺考。
- 保持答题卡清洁平整，不可折叠。
- 请在题目区域内完成作答。

正确填涂 ☒ 缺考标记 ☐

慧学期末摸底考试

第一张 第二张

考号重复和不在报名库的异常题卡可在扫描客户端进行处理，也可以点击【忽略】，稍后在考试阅卷系统进行处理。

7888 ☒ 忽略

姓名：_____ 班级：_____ 学校：_____

准考证号

0	0	0	0
1	1	1	1
2	2	2	2
3	3	3	3
4	4	4	4
5	5	5	5
6	6	6	6
7	7	7	7
8	8	8	8
9	9	9	9

注意事项：

- 答题前请将姓名、班级、学校、准考证号填写清楚。
- 考生不得填涂缺考。
- 保持答题卡清洁平整，不可折叠。
- 请在题目区域内完成作答。

正确填涂 ☒ 缺考标记 ☐

一、单选题（每小题5分，共50分）

1	<input checked="" type="checkbox"/> A	<input type="checkbox"/> B	<input type="checkbox"/> C	<input type="checkbox"/> D
2	<input checked="" type="checkbox"/> B	<input type="checkbox"/> A	<input type="checkbox"/> C	<input type="checkbox"/> D
3	<input checked="" type="checkbox"/> B	<input type="checkbox"/> A	<input type="checkbox"/> C	<input type="checkbox"/> D
4	<input checked="" type="checkbox"/> B	<input type="checkbox"/> A	<input type="checkbox"/> C	<input type="checkbox"/> D
5	<input checked="" type="checkbox"/> B	<input type="checkbox"/> A	<input type="checkbox"/> C	<input type="checkbox"/> D
6	<input checked="" type="checkbox"/> B	<input type="checkbox"/> A	<input type="checkbox"/> C	<input type="checkbox"/> D
7	<input checked="" type="checkbox"/> B	<input type="checkbox"/> A	<input type="checkbox"/> C	<input type="checkbox"/> D
8	<input checked="" type="checkbox"/> B	<input type="checkbox"/> A	<input type="checkbox"/> C	<input type="checkbox"/> D
9	<input checked="" type="checkbox"/> B	<input type="checkbox"/> A	<input type="checkbox"/> C	<input type="checkbox"/> D
10	<input checked="" type="checkbox"/> B	<input type="checkbox"/> A	<input type="checkbox"/> C	<input type="checkbox"/> D

二、填空题（每小题1分，共10分）

11. $-\frac{3}{4}$ 12. $\frac{4}{5}$

异常考号处理完毕后，点击右上角的【返回】，再点击【保存上传】。

在线阅读卷扫描客户端

第二次月考

刘老师

数字

☒ 返回

页码异常 (0)

考号重复 (0)

考号为空 (0)

不在报名库 (0)

已处理 (0)

请输入姓名/考号搜索

4.3 查看扫描进度

在主页的考试名称右侧，点击【扫描进度查询】。

点击【考生名单详情】，可以查看考生各个科目的扫描情况。点击【导出当前名单】可进行导出。

点击【上传详情】可以看到试卷袋上传到服务器的状态。

4.4 处理扫描异常

除了可以直接在扫描客户端处理考号异常，也可以登录考试阅卷系统进行处理。

在考试详情页面，选择对应科目，点击【处理扫描异常】。

4.4.1 处理考号异常

在考号异常页面，左侧将显示错误、同号、无报名库产生的怀疑卷，展开每一项进行处理。点击【查找学生】搜索校对考生信息。修改考号完毕后，点击【保存】，当前页异常处理完后可点击下一页继续处理。

其中：

错误：指学生未填涂或填涂不规范两种情况。

同号：指同一准考证号被多个学生填涂。

无报名库：指填涂的准考证不在学生列表内。

校级考试 > 当前考试 > 考试详情 > 处理扫描异常

考号异常(1) 客观题异常(9) 选做题异常(10)

未处理 已处理

7888

查找学生

保存

慧学期末摸底考试
数学

姓名: _____ 班级: _____ 学校: _____

准考证号

01	02	03	04	05	06	07	08	09	10
11	12	13	14	15	16	17	18	19	20
21	22	23	24	25	26	27	28	29	30
31	32	33	34	35	36	37	38	39	40
41	42	43	44	45	46	47	48	49	50

注意事项:
1. 请认真读题姓名、班级、学校、准考证号填写清楚;
2. 考生不得超出答题区;
3. 保持答题卡整洁平整, 不可折叠;
4. 请在答题区域内完成作答。

正确填涂 ☐ 缺考标记 ☐

一、单选题 (每小题5分, 共50分)

1. ☐ A ☐ B ☐ C ☐ D 6. ☐ A ☐ B ☐ C ☐ D
2. ☐ A ☐ B ☐ C ☐ D 7. ☐ A ☐ B ☐ C ☐ D
3. ☐ A ☐ B ☐ C ☐ D 8. ☐ A ☐ B ☐ C ☐ D
4. ☐ A ☐ B ☐ C ☐ D 9. ☐ A ☐ B ☐ C ☐ D
5. ☐ A ☐ B ☐ C ☐ D 10. ☐ A ☐ B ☐ C ☐ D

二、填空题 (每小题5分, 共10分)

11. $-\frac{2}{3}$ 12. $\frac{1}{2}$
13. $[-1, 1]$ 14. $(\frac{1}{2}k\pi - \frac{\pi}{2}, \frac{1}{2}k\pi + \frac{\pi}{2}) (k \in \mathbb{Z})$
15. 10π 16. $X = \pi + \arcsin \frac{1}{2}$
17. 3 18. $(0, 2)$
19. $\sqrt{10} + \sqrt{5}$ 20. $\frac{1}{2}$

报名库考生信息查询

章

姓名 考号 班级

章雪寅	1019	高一(1)班
-----	------	--------

取消

4.4.2 处理客观题异常

在客观题异常页面, 左边显示学生填涂不规范产生的怀疑试卷, 点击编号后在右边将显示该学生的客观题填涂情况, 一般情况下只需要注意有红色标框的客观题, 并根据定位到的学生填涂的客观题选项录入。一份卷子处理完成后点击【保存】按钮, 系统将自动显示下一份填涂异常卷。

五、阅卷设置

在考试详情设置页面点击【阅卷设置】，在跳转页面进行设置。

5.1 客观题设置

若答题卡是根据系统组卷自动生成的，则客观题列表可自动获取到选择题题型的信息。若答题卡是第三方答题卡，则当该答题卡设置了扫描模板后，扫描模板上的客观题信息也会同步到此页面。

5.1.1 单选题设置

首先录入客观题的满分，点击【提交】。然后录入对应题的分值以及鼠标选择答案即可。分数和答案也可以批量设置。

单选题 (共20题, 共20分..)

多选题 (共10题, 共50分..)

判断题 (共10题, 共10分..)

单选题总分: 20

平均分配

批量设置答案

序号---对应试卷题号	正确答案	分数
1--- 1	A B C D	1
2--- 2	A B C D	1
3--- 3	A B C D	1
4--- 4	A B C D	1
5--- 5	A B C D	1
6--- 6	A B C D	1
7--- 7	A B C D	1
8--- 8	A B C D	1
9--- 9	A B C D	1
10--- 10	A B C D	1

首页

<

1

2

>

尾页

单选题 (共20题, 共20分..)

多选题 (共10题, 共50分..)

判断题 (共10题, 共10分..)

单选题总分: 20

平均分配

批量设置答案

序号---对应试卷题号	正确答案	分数
1--- 1	A B C D	1
2--- 2	A B C D	1

主观题设置

设置阅卷老师

共20分..

单选题总分: 20

平均分配

共50分..

共10分..

批量设置答案

×

请根据题号连续录入大写字母的答案!

1-5题:

6-10题:

11-15题:

16-20题:

确定

取消

6--- 6

7--- 7

A B C D

A B C D

5.1.2 多选题设置

多选题可设定少选是否得分，以及统一或单个设定少选的分值。当选择了多选题

的正确答案后，系统会自动产生正确的少选答案之间的组合项。点击右侧的【答案组合】即可查看。

单选题（共20题，共20分..

多选题（共10题，共50分..

判断题（共10题，共10分..

多选题总分：

50

平均分配

序号---对应试卷题号	正确答案	分数	操作
21---21	A B C D E F	5	<div>答案组合</div>
22---22	A B C D E F	5	<div>答案组合</div>
23---23	A B C D E F	5	<div>答案组合</div>
24---24	A B C D E F	5	<div>答案组合</div>
25---25	A B C D E F	5	<div>答案组合</div>
26---26	A B C D E F	5	<div>答案组合</div>
27---27	A B C D E F	5	<div>答案组合</div>
28---28	A B C D E F	5	<div>答案组合</div>
29---29	A B C D E F	5	<div>答案组合</div>
30---30	A B C D E F	5	<div>答案组合</div>

首页

<

1

>

尾页

观题设置 设置阅卷老师

答案组合

☒ 少选得分

分

☐ 自定义组合

答案组合	分值
D	0
D E	0
D F	0
E	0
E F	0
F	0

确定

取消

也可以对不同的少选答案设定不同的分值。

答案组合

☒ 少选得分 分
 ☐ 自定义组合

答案组合	分值
D	1
D E	2
D F	2
E	1
E F	2
F	1

确定

取消

除此以外，用户也可以自定义少选答案的组合项。

答案组合

☐ 少选得分 分
 ☒ 自定义组合

答案组合	分值
+ 添加特殊组合	

确定

取消

答案组合

☐ 少选得分 分
 ☒ 自定义组合

答案组合	分值
<div> <div>A</div> <div>B</div> <div>C</div> <div>D</div> <div>E</div> <div>F</div> </div>	<div>5</div> <div>—</div>
<div> <div>A</div> <div>B</div> <div>C</div> <div>D</div> <div>E</div> <div>F</div> </div>	<div>1</div> <div>—</div>
<div> <div>A</div> <div>B</div> <div>C</div> <div>D</div> <div>E</div> <div>F</div> </div>	<div>3</div> <div>—</div>

+ 添加特殊组合

确定

取消

5.1.3 判断题设置

操作步骤等同单选题设置。

客观题设置

主观题设置

设置阅卷老师

单选题 (共20题, 共20...)

多选题 (共10题, 共50...)

☒ 判断题 (共10题, 共10...)

判断题总分:

平均分配

序号---对应试卷题号	正确答案	分数	
31---	31	<div>T F</div>	<div>1</div>
32---	32	<div>T F</div>	<div>1</div>
33---	33	<div>T F</div>	<div>1</div>
34---	34	<div>T F</div>	<div>1</div>
35---	35	<div>T F</div>	<div>1</div>
36---	36	<div>T F</div>	<div>1</div>
37---	37	<div>T F</div>	<div>1</div>
38---	38	<div>T F</div>	<div>1</div>
39---	39	<div>T F</div>	<div>1</div>
40---	40	<div>T F</div>	<div>1</div>

首页

<

1

>

尾页

5.2 主观题设置

在阅卷设置页面点击【主观题设置】切换到主观题设置页面，首先输入主观题的

满分点击【提交】。

5.2.1 题块

在扫描客户端已经做好了主观题裁块工作。在这个页面只需要确认模块的切割方案是否需要调整。**注意：只能调整划块大小，不能增加和删除。**如若无问题，点击【下一步】。

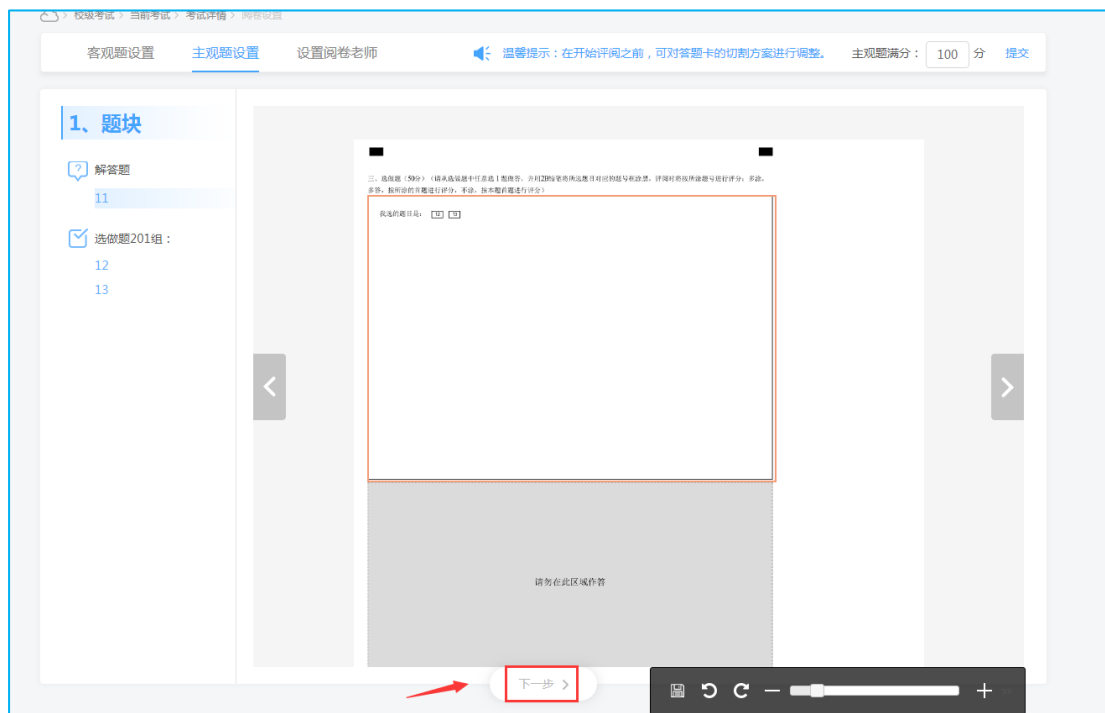

5.2.2 定义评题

若是系统卡, 填空题评题与解答题评题均可获取到对应的小题数量, 若是第三方题卡, 则需要编辑添加。接着在对应的每小题后面录入分值, 也可录入满分, 点击“平均分配”。

注意:评次默认为单评, 若为单评则误差值为 0 分, 若为双评时需要录入误差值。误差值大于 0 分, 且小于满分值。一般建议误差值为该题满分值的 1/6 至 1/8。

设置完毕后, 点击【下一步】。

2、评题

填空题

11-20

解答题

21

☒ 选做题201组：

22-23

11 _____ 12 _____

13 _____ 14 _____

15 _____ 16 _____

17 _____ 18 _____

19 _____ 20 _____

填空题

序号--对应卷题号

单题分值

11--	11	1
11--	12	1
11--	13	1
11--	14	1
11--	15	1
11--	16	1
11--	17	1
11--	18	1
11--	19	1
11--	20	1

确定

重置

2、评题

填空题

11-20

解答题

21

☒ 选做题201组：

22-23

21、

解答题

序号--对应卷题号

单题分值

21--	21.1	20
------	------	----

满分

20

平均分配

评次

单评

双评

误差

0

提示：超过误差值将提交给学科负责人或管 理员进行仲裁。

确定

重置

2、评题

填空题

11-20

解答题

21

☒ 选做题201组：

22-23

我选的题目是：

22

23

选做题

序号--对应卷题号

22--	22
23--	23

满分

20

规则

当前组号：201组

共2题

选1题

评次

单评

双评

误差

0

确定

重置

< 上一步

下一步 >

5

5.2.3 设置给分点

评题赋分后，可以根据实际评卷的需求设置给分点。录入给分点名称、满分值、给分方式、给分区间等信息后。修改之后点击【确定】，接着再点击【下一步】。

需要注意：可设置多个给分点，只需要确保给分点的总分与第二步骤设置的评题分值相同即可。

5.2.4 确认主观题设置

确认提交之前，可以再修改评题的评分方式和误差值，如果确认无误点击【确定】即可。

在线阅卷

慧学学校高二第9次月考（数学）

总分:150

校级考试 > 当前考试 > 考试详情 > 阅卷设置

客观题设置

主观题设置

设置阅卷老师

温馨提示：在开始评阅之前，可对答题卡上的切割方案进行调整。

主观题满分：100分

提交

序号--对应试卷题号	题型	分值	评分方式	给分点
11--11	解答题	50	单评	查看详情
12--12	选做题	50	单评	查看详情
13--13	选做题	50	单评	查看详情

下一步

5.3 设置阅卷老师

切换到设置阅卷老师页面。可以点击【分配教师】逐题进行人员添加。也可以点击【一键分配】，则将一键分配所有评题给对应年级、科目下面的所有老师评阅。

校级考试 > 当前考试 > 考试详情 > 阅卷设置

客观题设置

主观题设置

设置阅卷老师

题号	题型	阅卷老师	操作
11-20	填空题	刘老师	分配教师
21	解答题	刘老师	分配教师
22	选做题	刘老师	分配教师
23	选做题	刘老师	分配教师

首页 < 1 > 尾页

一键分配

确认

* 一键分配是指将所有评题分配给对应年级、科目下面的所有老师。

分配教师

数学组教师

可进行选择某个教学组或全校老师

姓名	性别	学科	班级	学校
万杰	男	数学		慧学学校
王建军		物理	高三(1)班,高三(3)班	慧学学校
王晓璐	女	英语	高一(1)班,高一(2)班,高...	慧学学校
黄俊	男	物理	高一(1)班,高一(4)班,高...	慧学学校
陈华学	男	化学	高一(1)班,高一(2)班,高...	慧学学校

刘老师

确定取消

可输入教师
名称搜索

六、评阅

6.1 开启评阅

科目的考前设置工作已经完毕了，试卷也已扫描上传，则可以开启评阅。在考试详情页面点击【开始评阅】。至此，整个评阅任务已启动，可以让老师开始阅卷。

6.2 阅卷

6.2.1 Web 端阅卷

评卷老师登录进入系统后，在右侧【阅卷任务列表】，找到对应的任务，点击【查看】跳转到任务详情页面，在任务详情页面点击【阅卷详情】。

选择需要评阅的题目，点击【我要阅卷】。

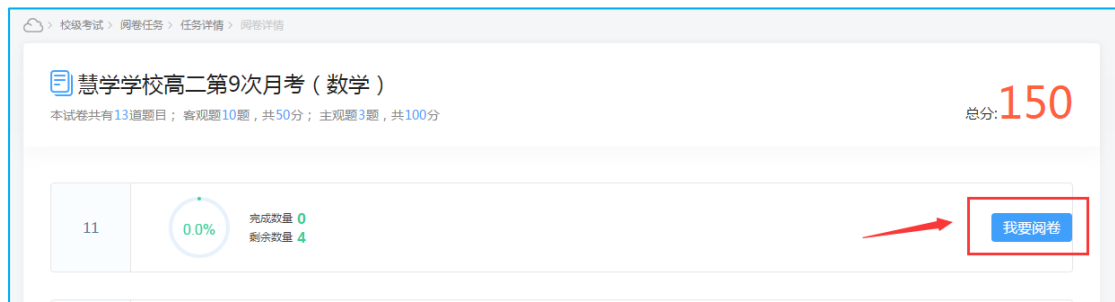

进入到评卷界面, 在右下角可通过调控缩放条来显示试卷的大小。在右上角账户名称的下方, 根据个人需要, 给分方式可以选择键盘给分或者鼠标给分。点击【回评】展开已提交的试卷进行回评。回评只需要点击分数按钮, 即可重新给分。每评阅完一题, 还可以点击【评题切换】, 不需退出评卷界面。点击上方的批注标记号, 可直接在试卷区域标注“√”、“×”以及评语。对于作答优秀的卷子也可点击【优】、【典】提交到卷库供老师后期点评试卷时调用。此外还可以点击【满分】、【零分】进行极端分数快速打分。对于存在争议的卷子可点击问题卷按钮, 则该问题卷将被提交, 可由学科负责人去处理给分。

点击设置按钮, 可弹出设置框, 可根据实际需求进行相应设置。

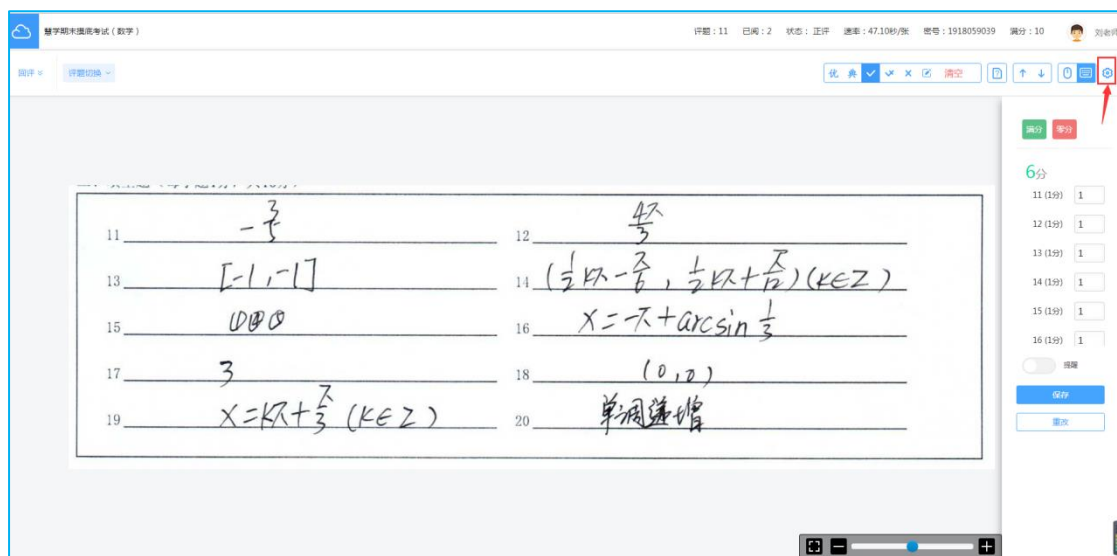

提交的问题卷，由学科负责人登录自己的账号，点击【问题卷】进入问题卷评阅界面。学科负责人在评阅界面可以查看原卷，方便判定给分。

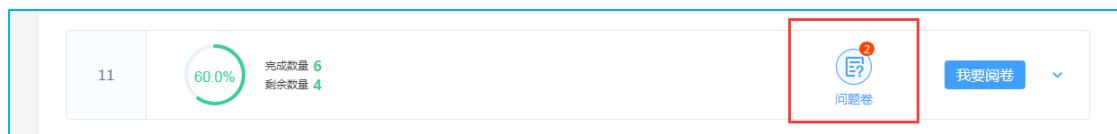

6.2 结束评阅

当该科目的主观题均已评阅完成，客观题答案已录入，考号与选择题等异常也已处理完毕，则可以结束该科目的评阅。同样在考试详情页面，点击【结束评阅】。

至此，整个考试阅卷的流程已完毕。在阅卷过程中，如果有需要调整的情况，可以点击【暂停评阅】，若是先扫了一部分学生题卡就开启了评阅，全部扫完后，可点击【题卡切割】，将后来扫上来的学生题卡加入阅卷任务中。

成绩计算完成后，点击【发布报告】，可在【学情分析】模块查看相应的报告。

阅卷

π

【数学】huixuexx

发布报告

制作答题卡	慧学学校高二第9次月考(数学).pdf	huixuexx
制作扫描模板	已完成扫描模板的制作, 请进行阅卷设置。	
阅卷设置	已完成阅卷设置, 请扫描学生的答题卡。	阅卷设置 huixuexx
扫描答题卡	已完成异常处理。	处理扫描异常 huixuexx
阅卷	该学科已结束评阅, 可查看学生成绩。	查看成绩 huixuexx

提示: 可将每个阶段的任务分配给其他人。分配任务完毕确认无误后, 请点击确认。

确认

七、手阅考试设置

对于手阅模式，制作完答题卡生成系统卡之后，登录扫描客户端进行学生题卡的扫描（操作等同于网阅），扫描完成后，在网页端的考试详情页点击【阅卷设置】，只需要进行客观题答案和分数的设置以及确定主观题的分数即可。

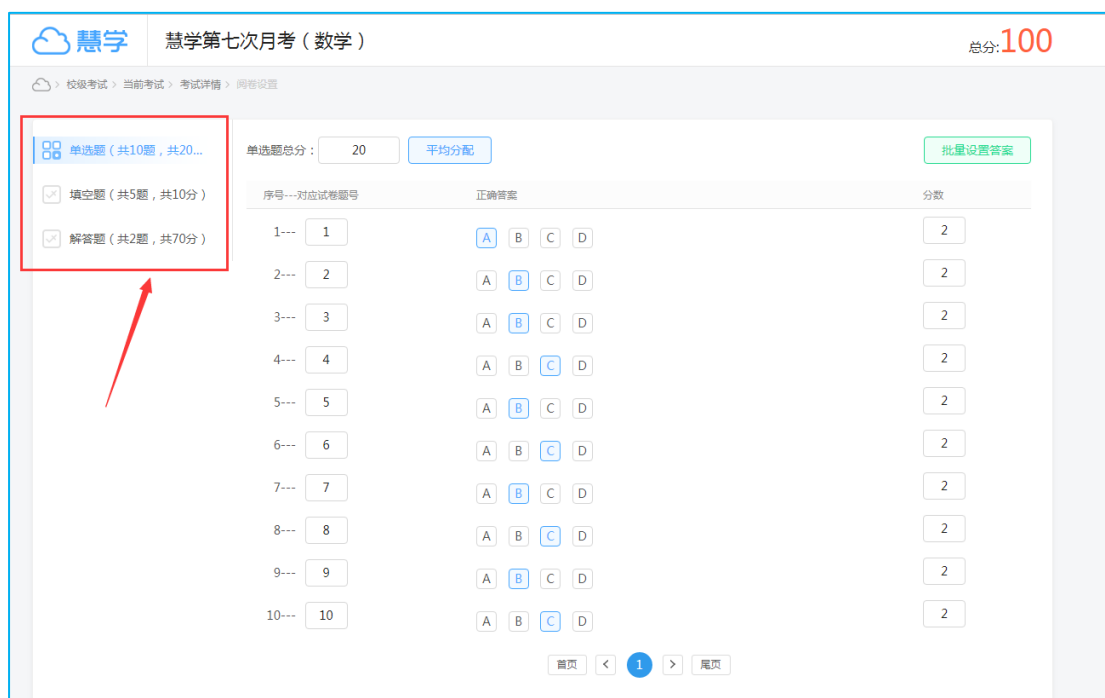

设置完成后，如果有识别异常的考号或主客观题，则点击【处理扫描异常】进行处理。考号和客观题的处理方法等同于网阅考试，对于主观题异常，若有很多份

异常， 则某一道题的异常同时在左侧显示 5 份， 操作人员根据题卡上的给分情况， 在右侧的识别分数栏核对输入。

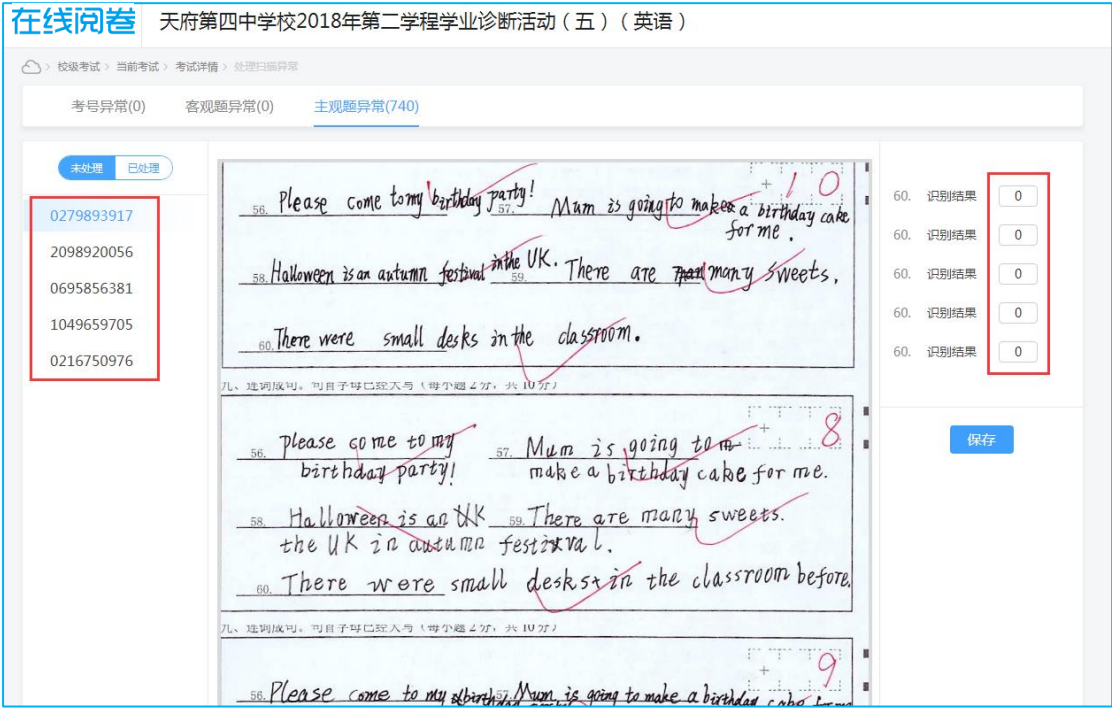

相关的设置和异常都处理完后， 点击考试详情页的【开启评阅】， 再点击【完成评阅】即可出成绩。

八、考试管理

在考试详情页点击科目名称右侧的考试管理按钮可进入考试管理界面。

8.1 阅卷监控

点击【阅卷监控】可以查看该科目的扫描进度、阅卷进度、阅卷质量、工作量统计。

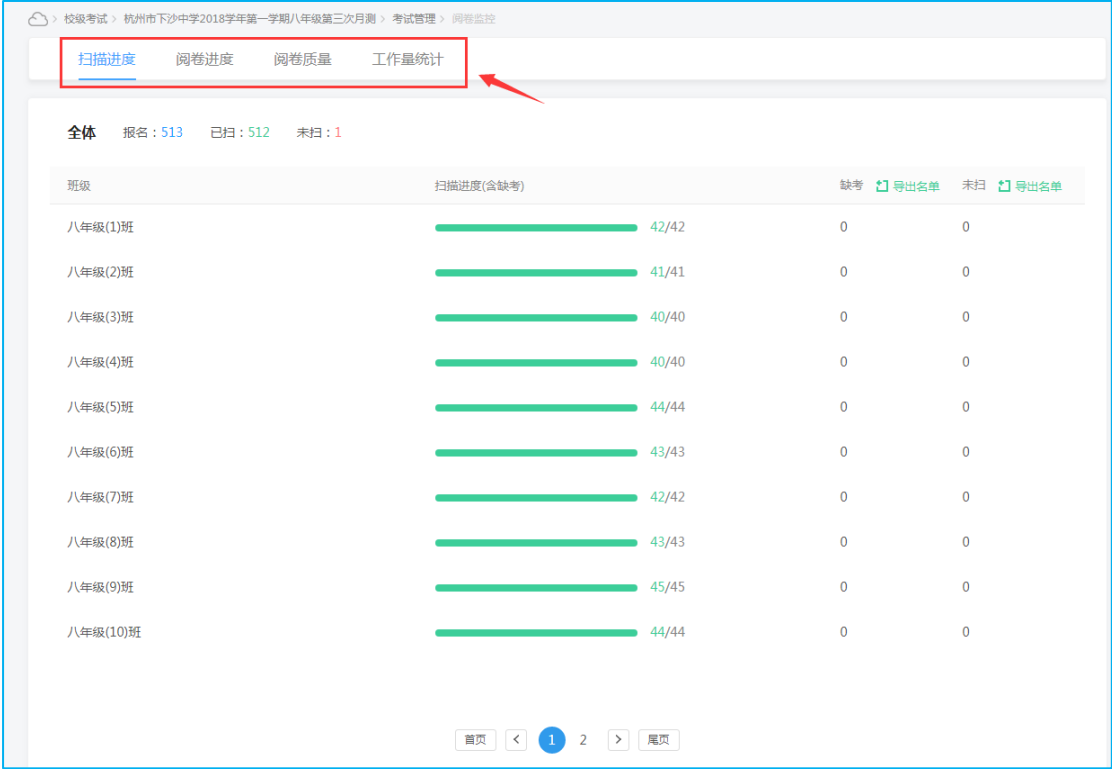

8.2 阅卷任务量分配

点击【阅卷任务量分配】，可以根据实际需要进行相应的任务量分配。

[云](#) > [校级考试](#) > [杭州市下沙中学2018学年第一学期八年级第三次月测](#) > [考试管理](#) > [阅卷任务量分配](#)

阅卷任务量分配

取消任务量分配

题号	总任务量	分配任务	<input checked="" type="checkbox"/> 平均分配
5	512	张彦灵 <input type="button" value="随机"/>	<input type="checkbox"/>
6	512	张彦灵 <input type="button" value="随机"/>	<input type="checkbox"/>
7	512	林松竹 阮建玲 <input type="button" value="随机"/> <input type="button" value="随机"/>	<input type="checkbox"/>
8	512	高雪卉 阮建玲 <input type="button" value="随机"/> <input type="button" value="随机"/>	<input type="checkbox"/>
10	512	李新纪 阮建玲 帅应春 <input type="button" value="随机"/> <input type="button" value="随机"/> <input type="button" value="随机"/>	<input type="checkbox"/>
11	512	李新纪 阮建玲 帅应春 <input type="button" value="随机"/> <input type="button" value="随机"/> <input type="button" value="随机"/>	<input type="checkbox"/>

8.4 综合科目拆分

点击【综合科目拆分】，可根据题号选择对于的科目进行拆分操作。

8.5 考后上传试卷

点击【考后上传试卷】，可以绑定知识点和上传试卷，然后点击【重新生成报告】即可。

说明：若无考试试卷，可先对每道题绑定知识点。

序号	学科	试卷名称	上传时间	试卷属性	上传试卷	操作
1	语文	暂无	暂无	绑定知识点	上传试卷	重新生成报告
2	数学	暂无	暂无	绑定知识点	上传试卷	重新生成报告
3	英语	暂无	暂无	绑定知识点	上传试卷	重新生成报告
4	科学	暂无	暂无	绑定知识点	上传试卷	重新生成报告

8.6 报告参数设置

点击【报告参数设置】，可根据实际需要进行相关参数的设置。

云 > 校级考试 > 杭州市下沙中学2018学年第一学期八年级第三次月考 > 考试管理 > 报表参数设置

总体设置 满分(理科)设置 满分(文科)设置 满分设置

优秀率 85 %

良好率 70 %

及格率 60 %

低分率 60 %

多科分数段 名次段 单科分数段

单科统计设置 多科统计设置

1 表示缺考不统计

保存

8.7 下载成绩报告

点击【下载成绩报告】，先设置好报表生成规则，再点击【下载报表】即可下载各个科目详细的报表。

设置报表生成规则

1、成绩单中是否统计缺考人数：

☐ 含缺考 ☒ 不含缺考

2、是否需要进行上线统计： 说明：若选择此项，则多生成一张报表。

☒ 需要 ☐ 不需要

下载报表

已成功生成报表！

九、题卡管理

在考试阅卷模块点击【题卡管理】进入题卡管理页面。

9.1 题卡模板

点击【题卡模板】可以查看学校所有老师共享的题卡模板，点击【复制模板】可以将模板更改名称等信息后保存到【我的题卡】

Top Part: Question Card Template List

- Left Sidebar:** Contains '题卡模板' (Question Card Template) and '我的题卡' (My Question Cards). A '新增模板' (Add Template) button is located below '我的题卡'.
- Top Bar:** Includes filters for '年级' (Grade), '学科' (Subject), and date ranges (2017-01-10 to 2019-01-10). A search bar labeled '请输入试卷标题' (Please enter the exam title) is on the right.
- Template List:** Displays three templates:
 - 考一 (Exam 1):** Grade 1, English, Final Exam, A4, Teacher: 刘老师. Created: 2019-01-10 14:04:12. Actions: 自定义模板 (Custom Template), 复制模板 (Copy Template), 下载模板 (Download Template).
 - 测试 (Test):** Grade 1, Chinese, Weekly Practice, A4, Teacher: 王晓璐. Created: 2019-01-09 10:56:22. Actions: 自定义模板 (Custom Template), 复制模板 (Copy Template), 下载模板 (Download Template).
 - 测试 (Test):** Grade 2, Math, Monthly Exam, A3 Two Columns, Teacher: 王晓璐. Created: 2019-01-09 09:52:15. Actions: 自定义模板 (Custom Template), 复制模板 (Copy Template), 下载模板 (Download Template).

Bottom Part: Copy Template Dialog Box

- Title:** 复制模板 (Copy Template).
- Template Name:** 考一 (Exam 1).
- Grade:** 高一 (Grade 1).
- Subject:** 英语 (English).
- Applicable Exam:** 期末考 (Final Exam).
- Buttons:** 确定 (Confirm) and 取消 (Cancel).

点击题卡右侧的隐藏按钮，可以进行题卡的编辑和删除。

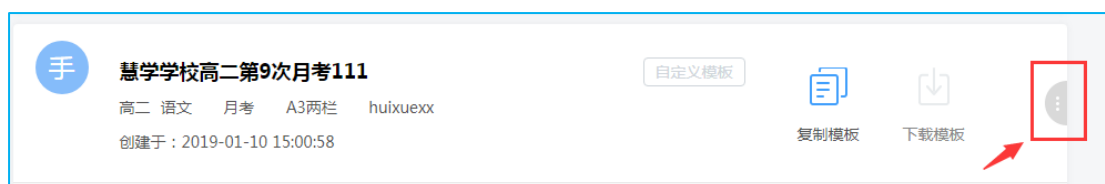

9.2 我的题卡

点击【我的题卡】，可以对题卡进行编辑、删除、下载、分享等操作。

9.3 新增题卡

点击【新增题卡】，完善信息后点击确定，然后点击考试名称进入答题卡设置界面。

新增题卡

题卡名称

语文3

年级

高一

科目

语文

适用考试

周练

题卡类型

网阅卡

手阅卡

版式

A4

A3两栏

A3三栏

16K

8K两栏

确定

取消

语文3
语文

姓名: 班级: 学校:

注意事项:
1. 答题前请将姓名、班级、学校、准考证号填写清楚。
2. 考生不得携带手机。
3. 保持答题卡整洁平整, 不可折叠。
4. 请在题向区域内完成作答。

准考证号

01	02	03	04	05	06	07	08	09	10
11	12	13	14	15	16	17	18	19	20
21	22	23	24	25	26	27	28	29	30
31	32	33	34	35	36	37	38	39	40
41	42	43	44	45	46	47	48	49	50
51	52	53	54	55	56	57	58	59	60
61	62	63	64	65	66	67	68	69	70
71	72	73	74	75	76	77	78	79	80
81	82	83	84	85	86	87	88	89	90
91	92	93	94	95	96	97	98	99	00

正确填涂

缺考标记

试卷打印版式

A4

A3两栏

A3三栏

8K两栏

16K

答题卡模式

更多设置

网阅卡

手阅卡

非答题区

添加非答题区

7

十、学校管理

管理或领导角色，登录慧学系统后点击右上角姓名右侧的下拉箭头，点击【学校管理】

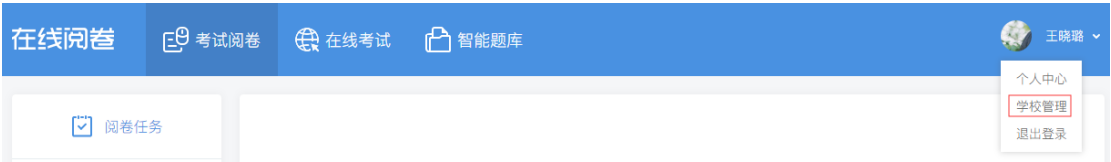

10.1 学校信息管理

可以进行学校学科的编辑和密码的修改。

10.2 用户管理和班级管理

与云平台信息一致，同步更新，用户可以自行选择在云平台或者学校管理进行维

护编辑。

学校信息管理

用户管理

班级管理

角色管理

教师管理

学生管理

请输入教师姓名

Q

合计 19 名教师

新增

导入

导出

重置密码

退出学校

<input type="checkbox"/>	姓名	用户名	性别	主教学科	任教班级	状态	操作
<input type="checkbox"/>	陈华学	demojs004	男	高中化学	高一(1)班 高一(2)班 高一(3)班 高二(6)班 高三(1)班 高三(2)班 高三(3)班	正常	锁定 编辑
<input type="checkbox"/>	黄俊	demojs003	男	高中物理	高一(1)班 高一(2)班 高一(4)班 高一(5)班 高三(2)班 高三(4)班	正常	锁定 编辑
<input type="checkbox"/>	慧教师	huijiaoshi		高中文综	高一(1)班 高一(2)班 高一(3)班 高一(4)班	正常	锁定 编辑

每页显示 10 | 20 | 50 | 100 首页 1 2 > 尾页 共2页 去第 页

学校信息管理

用户管理

班级管理

角色管理

行政班级

教学班级（走班）

班级类型设置

班级毕业、升级操作时段：2019-07-01 — 2019-08-31 现有班级总数：19个

选择年级

输入班级名称或班主任姓名

Q

导出班级

创建班级

年级	班级名称	班级编码	入学年份	班级学制	毕业年份	班主任	操作
高三	高三(1)班	48u5vpo7	2016	----	2019	潘教师	编辑 解散 删除
高三	高三(2)班	64d33n5z	2016	----	2019	潘教师	编辑 解散 删除
高三	高三(3)班	134q36l3	2016	----	2019	潘教师	编辑 解散 删除
高三	高三(4)班	uc86u3h8	2016	----	2019	黄俊	编辑 解散 删除
高二	高二(1)班	25a2q72x	2017	----	2020	潘教师	编辑 解散 删除
高二	高二(2)班	37w04a0i	2017	----	2020	潘教师	编辑 解散 删除

10.3 角色管理

可以对学校老师的账号进行角色的编辑去赋予不同的权限。

学校信息管理

用户管理

班级管理

角色管理

全部角色型

账号/姓名

共19名教师

移除角色

<input type="checkbox"/>	账号	姓名	任教信息	角色	操作
<input type="checkbox"/>	wanlaoshi	万杰	--	年级主任,班主任	<div>查看编辑角色</div>
<input type="checkbox"/>	wangjianjun02	王建军	高三(1)班物理、高三(1)...	学科组长,学科老师	<div>查看编辑角色</div>
<input type="checkbox"/>	wxiaolu	王晓璐	高一(1)班英语、高一(2)...	校长,教务处长,年级主任,学科组长,	<div>查看编辑角色</div>
<input type="checkbox"/>	demojs003	黄俊	高一(1)班物理、高一(2)...	班主任,班主任,学科老师	<div>查看编辑角色</div>
<input type="checkbox"/>	demojs004	陈华学	高一(1)班化学、高一(2)...	校长,班主任,学科老师	<div>查看编辑角色</div>
<input type="checkbox"/>	huijiaoshi	慧教师	高一(1)班语文、高一(3)...	班主任,学科老师	<div>查看编辑角色</div>
<input type="checkbox"/>	liulaoshi1	刘凡一	高二(1)班英语、高二(1)...	学科老师	<div>查看编辑角色</div>
<input type="checkbox"/>	demojs002	刘老师	高一(1)班数学、高一(2)...	年级主任,学科老师	<div>查看编辑角色</div>
<input type="checkbox"/>	sunchuanlaoshi	孙川	高三(3)班语文	学科老师	<div>查看编辑角色</div>
<input type="checkbox"/>	ys0001	王老师	高三(1)班英语、高三(1)...	班主任,学科老师	<div>查看编辑角色</div>

首页

<

1

2

>

尾页

第二部分：在线考试

一、新增测验

进入在线考试，点击右上角“新增测验”按钮，进入“新增测验”环节。新增测验分为四个环节：填写基本信息、选择考试内容、选择考试人员、发布考试。

1.1 填写基本信息

新增测验需填写基本信息，基本信息包括学段、年级、学科、考试名称和考试方式。考试方式分为在线考试和电子答题卡两种，在线考试指学生用电脑或移动终端在线答题，电子答题卡指学生线下答题之后用电脑或移动终端填写答题卡。用户也可以利用系统提供的“自动命名”功能一键自动生成考试名称，系统自动生成的考试名称由“年段”+“年级”+“科目”+“常规测验”+“随机序号”五部分组成。基本信息填写完整后，选择考试方式，点击“下一步”进入考试内容编辑环节。

- Grade Selection:** Three buttons labeled "小学" (Primary), "初中" (Junior High), and "高中" (Senior High). The "初中" button is highlighted in blue.
- Grade and Subject Selection:** Two dropdown menus. The first is set to "七年级" (Grade 7) and the second is set to "数学" (Mathematics).
- Exam Name:** A text input field containing "初中七年级数学在线考试171221191338" and a blue "自动命名" (Auto-name) button.
- Exam Mode:** Two buttons labeled "在线考试" (Online Exam) and "电子答题卡" (Electronic Answer Sheet). The "在线考试" button is highlighted in blue.
- Next Step:** A blue "下一步" (Next Step) button at the bottom center.

1.2 考试内容

考试方式分为“在线考试”和“电子答题卡”两种。

在线考试:通过电脑组卷方式,将试题题干及答题区域发布到学生端,学生作答。

电子答题卡:将试题题干部分通过电子或纸质化方式发放给学生,学生在终端上在电子答题卡相应答题区域作答。

1.2.1 在线考试

从个人卷库或校本卷库中选择试卷,或从“题库管理”中组卷存入个人卷库再选择。同时确定答题时长和考试时间后,点击“下一步”按钮进入设置考生环节。

选择试卷：

2017-2018学年度慧学学校12月月考卷

选卷

预览

目前尚未找到适合的试卷,去“题库管理”吧~

答题时长(分钟)：

30

考试时间：

2018-01-04 11:12 - 2018-01-05 11:12

注:开始考试时间前学生不能进行答题,但可以看见考试任务

考试描述：

1111

上一步

下一步

1.2.2 电子答题卡

选择答题时长和考试时间，点击“制作答题卡”按钮即可进入答题卡制作界面。

根据相应的试卷或教辅制作电子答题卡，答题卡制作功能允许添加单选题、多选题、判断题、填空题、解答题。对于题目可以进行分值设置，客观题、填空题还可以进行答案设置。

答题时长(分钟)：

30

考试时间：

2018-01-04 11:12 - 2018-01-05 11:12

制作答题卡

单选题答案设置支持批量设置，通过弹窗一次性输入答案。

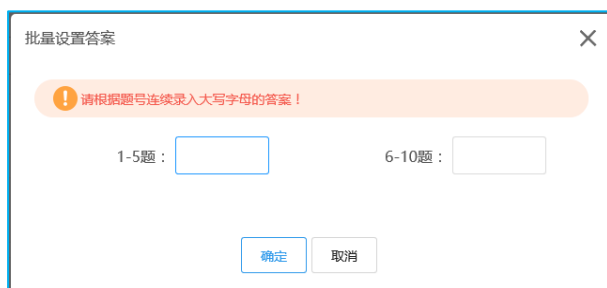

绑定知识点可以点击题号后的  按钮逐题绑定知识点，也可以勾选题号并点击“绑定知识点”按钮来绑定知识点。第二种模式适合多道题知识点相同时可一次绑定。

答题卡制作完成后点击保存退出答题卡制作界面，回到“新增测验”主流程，点击“制作答题卡”按钮下的“下一步”按钮进入设置考生环节。

1.3 设置考生

选择年级、班级，可点击班级后的“查看”，选择对应的学生。点击批阅试卷教师后的按钮，增减批阅的教师（默认为考试发起人）。设置考生和批阅教师后，点击“下一步”进入考试发布环节。

设置考生

已选1个班,共9名学生 查看整体名单

高一

高二

高三

<input type="checkbox"/> 全选	班级	总人数	已选人数	批阅试卷	操作
<input type="checkbox"/>	高一(1)班	12	0	刘老师	查看
<input checked="" type="checkbox"/>	高一(2)班	11	9	刘老师	收起
<div><div>邓明辰</div><div>纪子游</div><div>刘传壹</div><div>卢璟壹</div><div>鲁佳齐</div><div>毛宇果</div><div>汪敬柯</div><div>夏云帆</div><div>熊斯晨</div><div>解宇轩</div><div>徐锦轩</div></div>					

上一步

下一步

1.4 发布考试

可以查看考试时间、方式、人数、批阅人员以及试题（答题卡）预览。若需修改，点击“上一步”。确定无误后，点击“立即发布”，开始考试。

高中高一数学在线考试180104111911

高一 数学 刘老师 考试时间:2018-01-04 11:18:41~2018-01-05 11:18:41

试卷预览

阅卷设置

未发布

考试时长

30分钟

考试方式

电子答题卡

考生人数

9人 查看

阅卷老师

刘老师

考试说明

1111

上一步

立即发布

8

二、批阅试卷

有学生提交试卷后，客观题会比对答案自动评分，主观题提交教师批阅。该次考试的“批阅考试”按钮会变亮，点击“批阅考试”按钮开始批阅。批阅有两种方式：“按人批阅”和“按题批阅”。

按人批阅 可点击“开始批阅”，按提交的顺序逐人批阅或者挑选相应的学生点击“批阅”，批阅该生的试卷。

页面的左侧显示题号，点击相应的题号选择该生的答题，中部是学生在线键入的或者拍照上传的作答内容，右侧是教师的评分栏。教师批阅完该生全部试题后点击“提交批阅”保存分数。点击“下一个学生”批阅下一份试卷。

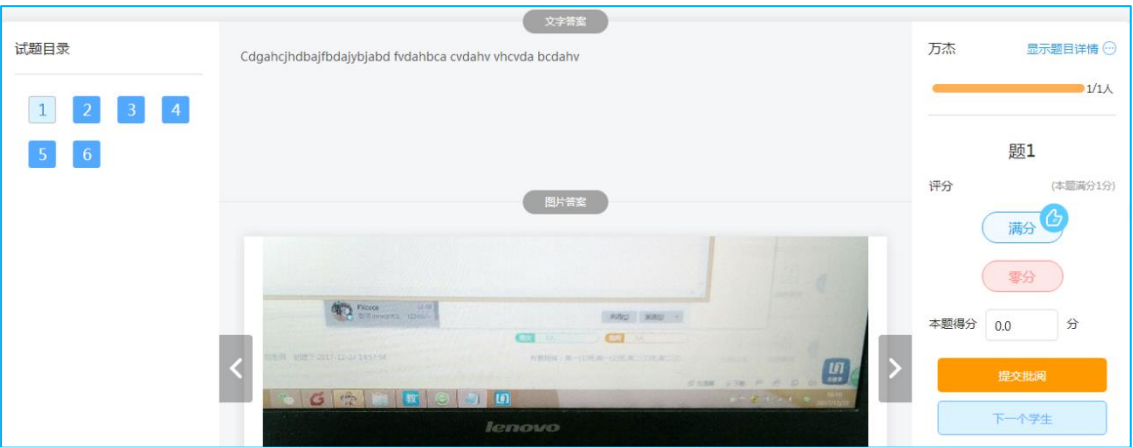

按题批阅 点击“开始批阅”从第一道主观题开始逐题批阅，也可点击相应的题号批阅该题。点击该题右侧的下拉菜单，可以查看该题的详细批阅进度。

页面的左侧显示学生姓名，点击相应的姓名选择该生的答题，中部是学生在线键入的或者拍照上传作答内容，右侧是教师的评分栏。教师批阅完该生全部试题后点击“提交批阅”保存分数。

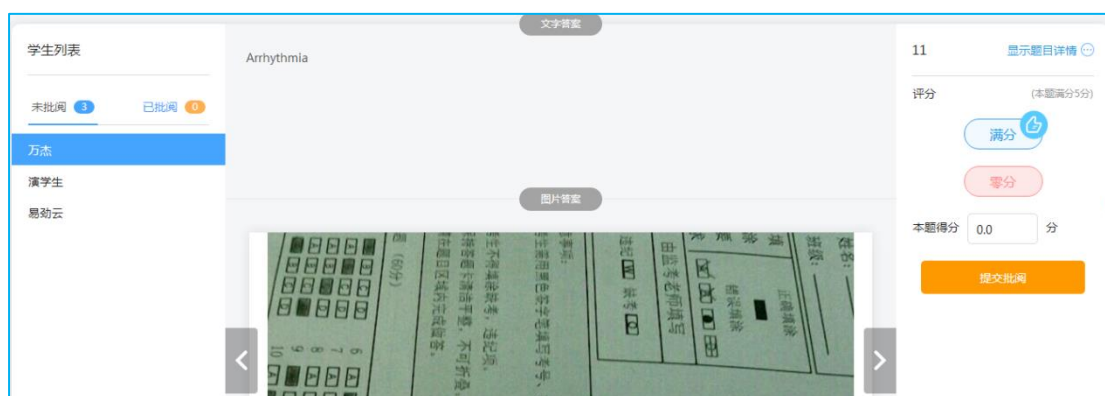

第三部分：智能题库

进入智能题库系统。

智能题库主要包含教辅选题、套卷选题、章节选题、知识点选题、智能组卷、学情组卷和我的资源七大模块。

一、教辅选题

点击【教辅选题】，首先需要设置使用的教辅，可以通过选择教材版本、教辅册别来筛选教辅，也可以直接输入教辅书名来搜索相应的教辅。教辅按书名、版本、册别、年份呈现。

设置常用教辅

人教课标A版

请选择教辅册别

请输入教辅名称

<input type="checkbox"/>	教辅名称	教辅版本	教辅册别	教辅年份
<input type="checkbox"/>	同步测控优化设计	人教课标A版	选修1-1	2019
<input type="checkbox"/>	同步测控优化设计	人教课标A版	选修2-1	2019

取消

确定

选定教辅后，教辅的目录会呈现在左侧，还可以按题型和难易程度对教辅试题进行筛选，试题还可以按综合排序和组卷次数进行排序。每道题都可以查看分析，也可以点击“加入”按钮将试题加入组卷篮。为了方便用户操作，提供“本页试题全部加入”按钮，一键将本页所有试题加入组卷篮。

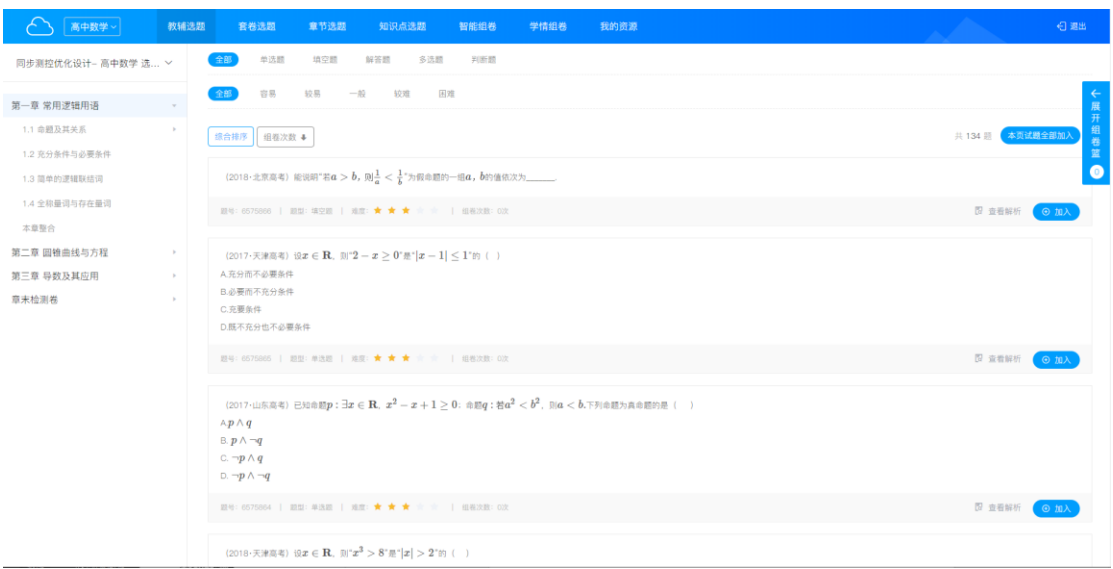

选好试题后，点击“展开组卷篮”，进入组卷篮，可以查看各类题型的试题数量，用户可以点击“生成试卷”按钮，生成试卷并进行预览。

试卷预览页面，可以对试卷结构进行调整。卷头可以调整主标题、副标题、装订线等，卷体可调整试题，对试题进行删除、上移、下移、替换、改分等操作，对试卷可以进行下载、生成题卡、分数设置、保存等操作

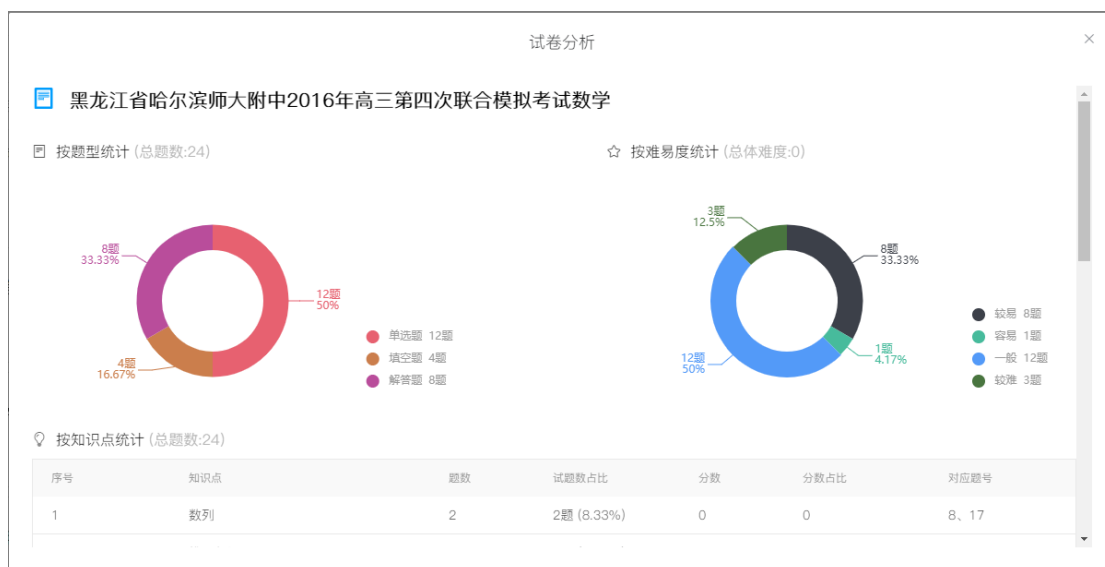

也可以点击“加入”按钮将试题加入组卷篮。为了方便用户操作，提供“全部加入”按钮，一键将本卷所有试题加入组卷篮。

高中数学 教辅选题 章节选题 知识点选题 智能组卷 学情组卷 我的资源

同步测控优化设计-高中数学 选...

第一章 常用逻辑用语

1.1 命题及其关系

1.2 充分条件与必要条件

1.3 简单的逻辑联结词

1.4 全称量词与存在量词

本章整合

第二章 圆锥曲线与方程

第三章 导数及其应用

章末检测卷

题型: 单选题 填空题 解答题 多选题 判断题

难度: 容易 较易 一般 较难 困难

综合排序 组卷次数

共 134 题 本次试题全部加入

(2018·北京高考) 能说明“若 $a > b$, 则 $\frac{1}{a} < \frac{1}{b}$ ”为假命题的一组 a, b 的值依次为 _____

题号: 6575895 | 题型: 填空题 | 难度: ★★★★★ | 组卷次数: 0/0

查看解析 加入

(2017·天津高考) 设 $x \in \mathbf{R}$, 则“ $2-x \geq 0$ ”是“ $|x-1| \leq 1$ ”的 ()

A. 充分而不必要条件
B. 必要而不充分条件
C. 充要条件
D. 既不充分也不必要条件

题号: 6575895 | 题型: 单选题 | 难度: ★★★★★ | 组卷次数: 0/0

查看解析 加入

(2017·山东高考) 已知命题 $p: \exists x \in \mathbf{R}, x^2 - x + 1 \geq 0$; 命题 $q: \text{若 } a^2 < b^2, \text{ 则 } a < b$. 下列命题为真命题的是 ()

A. $p \wedge q$
B. $p \wedge \neg q$
C. $\neg p \wedge q$
D. $\neg p \wedge \neg q$

题号: 6575894 | 题型: 单选题 | 难度: ★★★★★ | 组卷次数: 0/0

查看解析 加入

(2018·天津高考) 设 $x \in \mathbf{R}$, 则“ $x^2 > 8$ ”是“ $|x| > 2$ ”的 ()

选好试题后，点击“展开组卷篮”，进入组卷篮，可以查看各类题型的试题数量，用户可以点击“生成试卷”按钮，生成试卷并进行预览。

试卷预览页面，可以对试卷结构进行调整。卷头可以调整主标题、副标题、装订线等，卷体可调整试题，对试题进行删除、上移、下移、替换、改分等操作，对试卷可以进行下载、生成题卡、分数设置、保存等操作。

三、章节选题

点击【章节选题】，可以根据教材版本查看试题，系统提供多种教材版本选择，用户可以根据教材目录筛选试题，系统还提供按题型和难度筛选试题功能，试题呈现顺序可以按综合排序也可以按组卷次数排序，每道试题提供查看解析和加入

组卷篮功能。

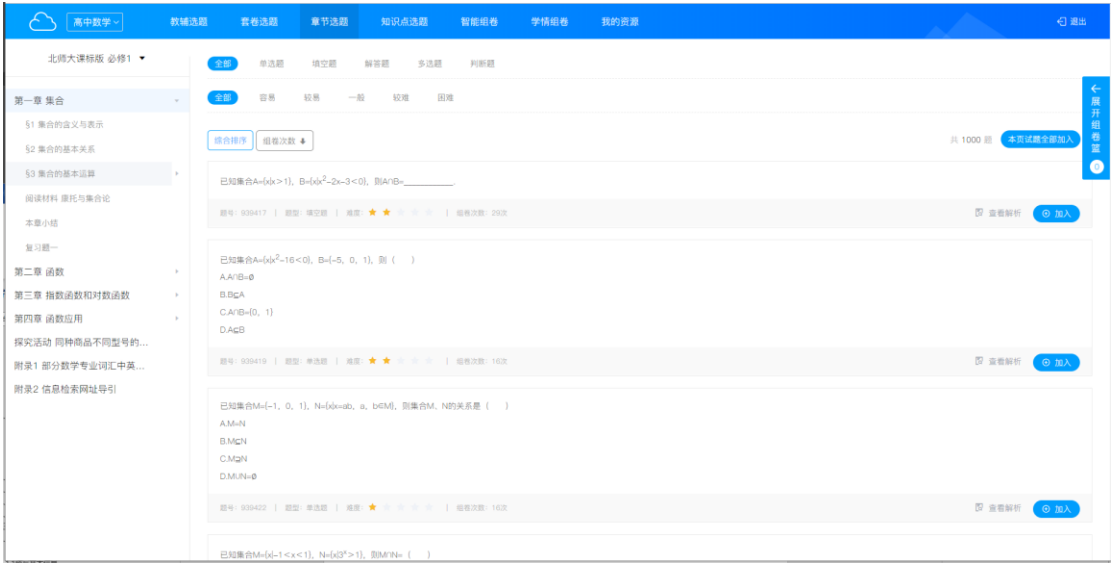

可以点击“加入”按钮将试题加入组卷篮。为了方便用户操作，提供“全部加入”按钮，一键将本卷所有试题加入组卷篮。

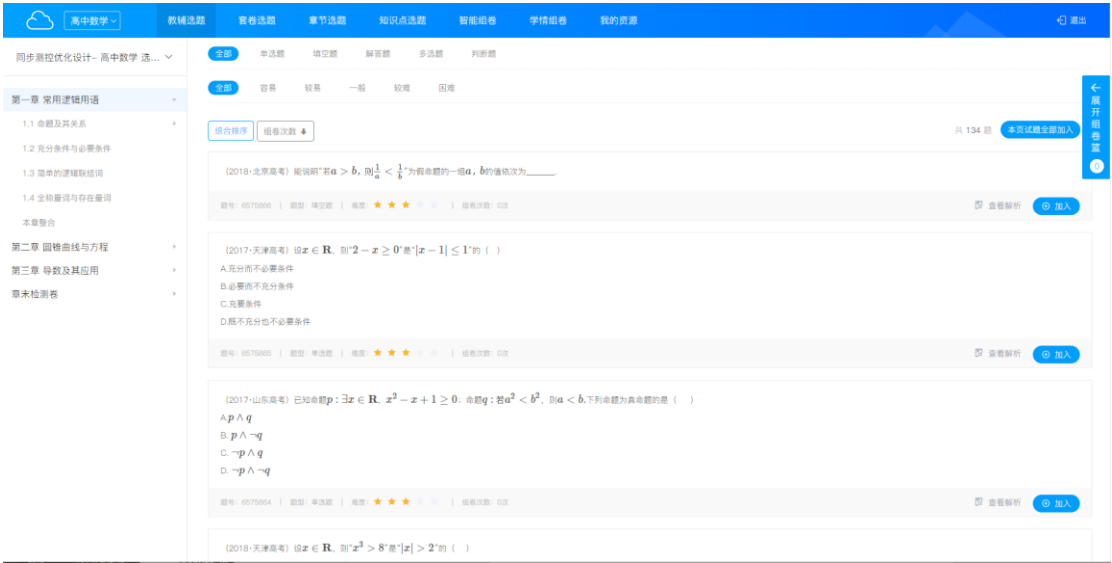

选好试题后，点击“展开组卷篮”，进入组卷篮，可以查看各类题型的试题数量，用户可以点击“生成试卷”按钮，生成试卷并进行预览。

试卷预览页面，可以对试卷结构进行调整。卷头可以调整主标题、副标题、装订线等，卷体可调整试题，对试题进行删除、上移、下移、替换、改分等操作，对试卷可以进行下载、生成题卡、分数设置、保存等操作。

四、知识点选题

点击【知识点选题】，可以根据知识点查看试题，用户可以按题型和难度筛选试题，试题呈现顺序可以按综合排序也可以按组卷次数排序，每道试题提供查看解析和加入组卷篮功能。

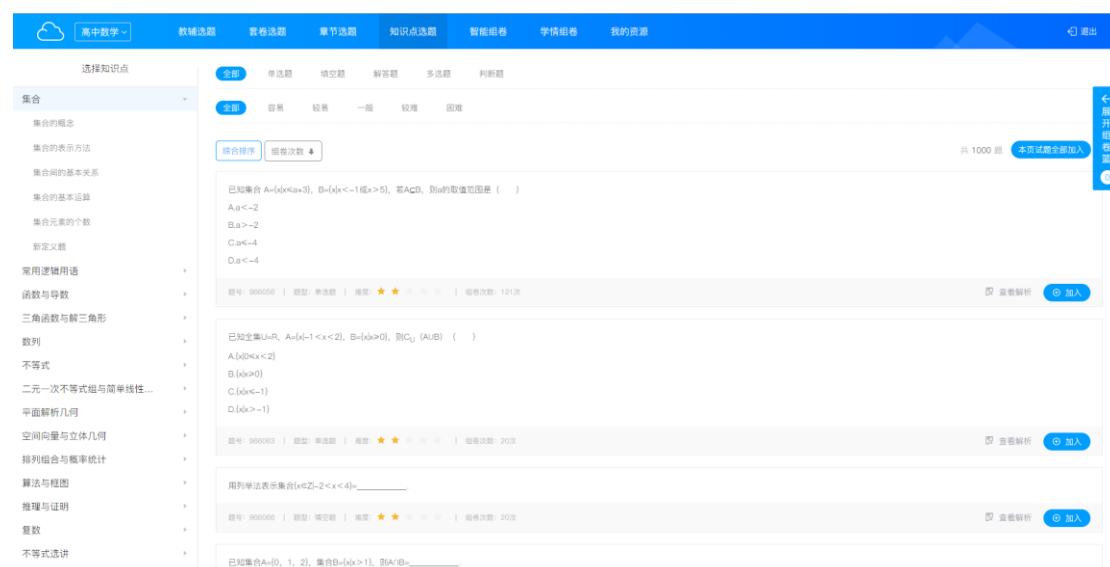

可以点击“加入”按钮将试题加入组卷篮。为了方便用户操作，提供“全部加入”按钮，一键将本卷所有试题加入组卷篮。

选好试题后，点击“展开组卷篮”，进入组卷篮，可以查看各类题型的试题数量，用户可以点击“生成试卷”按钮，生成试卷并进行预览。

试卷预览页面，可以对试卷结构进行调整。卷头可以调整主标题、副标题、装订线等，卷体可调整试题，对试题进行删除、上移、下移、替换、改分等操作，对试卷可以进行下载、生成题卡、分数设置、保存等操作。

五、智能组卷

【智能组卷】分为知识点智能组卷和章节智能组卷两种模式，知识点智能组卷是通过选择知识点、设置题型和难度一键生成试卷，章节组卷是通过选择章节、设置题型、难度一键生成试卷。

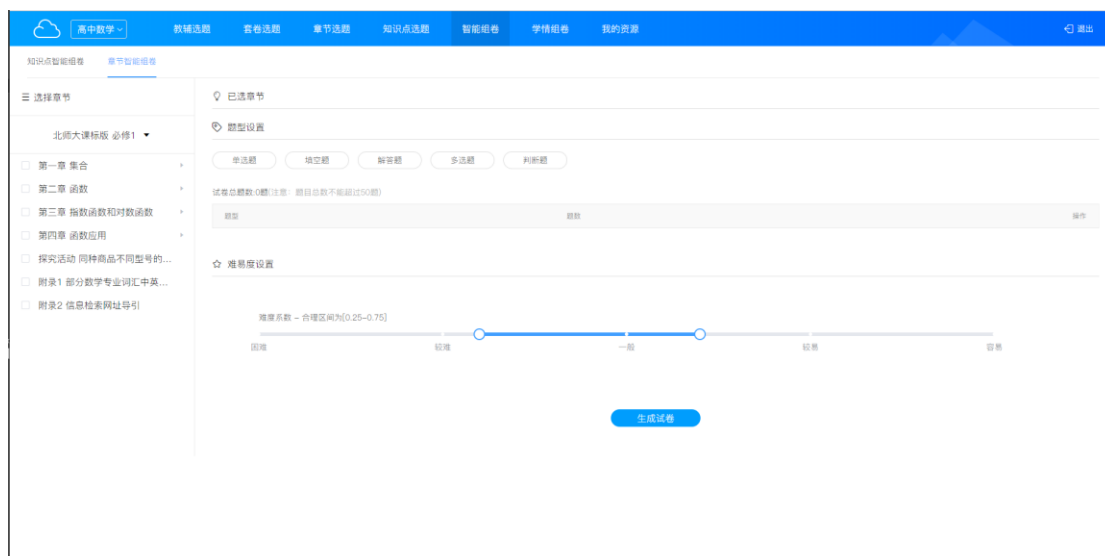

点击“生成试卷”按钮进入试卷预览页面，可以对试卷结构进行调整。卷头可以调整主标题、副标题、装订线等，卷体可调整试题，对试题进行删除、上移、下移、替换、改分等操作，对试卷可以进行下载、生成题卡、分数设置、保存等操作。

六、学情组卷

点击【学情组卷】，系统要分成填写基础信息、选择知识点和设置题型三步来完

成学情组卷。其中基础信息需要提供选择班级、考试范围和知识点得分率范围。

教辅选题

套卷选题

章节选题

知识点选题

智能组卷

学情组卷

我的资源

1

基础信息

2

选择知识点

3

设置题型

选择班级

暂无任教班级

考试范围

+

选择

知识点得分率

0%~20%

20%~40%

40%~60%

60%~85%

自定义

下一步

组卷完成后进入试卷预览页面,可以对试卷结构进行调整。卷头可以调整主标题、副标题、装订线等,卷体可调整试题,对试题进行删除、上移、下移、替换、改分等操作,对试卷可以进行下载、生成题卡、分数设置、保存等操作。

关闭

试卷结构

设置

正式样式

卷头

主标题

副标题

装订线

保密标记

试卷信息

考生输入栏

卷分栏

注意事项栏

分数1

分数2

卷体

第1套 (选择题)

✓

第1套 (选择题)

1. (3分) [2017&middl...

2. (3分) [2017&middl...

3. (3分) [2018&middl...

4. (3分) [2018&middl...

第2套 (非选择题)

✓

第2套 (非选择题)

5. (2分) [2018&middl...

6. (3分) 下列命题: ①&l...

第3套 (非选择题)

✓

第3套 (非选择题)

7. (6分) 已知 $p: 1 < x < 13$...

8. (6分) 判断下列命题的真假: ...

9. (6分) 判断下列命题是特称命...

10. (6分) 已知 $x^2 - 5x + ...$

绝密★启封前

2019~2020学年度题库11月试卷

题库试卷副标题

考试范围: xxx 考试时间: xx分钟 命题人: xxx

学校: 姓名: 班级:

题号	一	二	三	总分
得分				

注意事项:
1. 答题前填写好自己的姓名、班级、考号等信息2. 请将答案正确填写在答题卡上

第1套 (选择题)

答卷人

得分

一、单选题总分12分 暂无注释

1. (3分) [2017·天津高考] 设 $x \in \mathbf{R}$, 则“ $2 - x \geq 0$ ”是“ $|x - 1| \leq 1$ ”的 ()

A. 充分而不必要条件

B. 必要而不充分条件

C. 充要条件

D. 既不充分也不必要条件

2. (3分) [2017·山东高考] 已知命题 $p: \exists x \in \mathbf{R}, x^2 - x + 1 \geq 0$; 命题 q : 若 $a^2 < b^2$, 则 $a < b$. 下列命题为真命题的是 ()

A. $p \wedge q$

B. $p \wedge \neg q$

C. $\neg p \wedge q$

D. $\neg p \wedge \neg q$

3. (3分) [2018·天津高考] 设 $x \in \mathbf{R}$, 则“ $x^2 > 8$ ”是“ $|x| > 2$ ”的 ()

A. 充分而不必要条件

B. 必要而不充分条件

C. 充要条件

D. 既不充分也不必要条件

4. (3分) [2018·浙江高考] 已知平面 α , 直线 m, n , 且 $m \not\subset \alpha, n \subset \alpha$, 则“ $m \parallel n$ ”是“ $m \parallel \alpha$ ”的 ()

七、我的资源

进入我的资源,可以查看我的个人卷库和个人题库。个人卷库包括所有组卷,对

9

每套试卷可以进行下载操作，系统还提供按日期查找相应试卷功能。

